distance learning

RATGEBER 2022

Das Fernstudium **meiner Wahl!**

zfh

Zentrum für Fernstudien
im Hochschulverbund

Josephine Weinhold - Journalistin und Studentin des Fernstudiums MBA Motorsport-Management an der Hochschule Kaiserslautern

„Das Besondere an diesem Studiengang ist für mich, dass ich die Praxis, die ich seit Jahren instinktiv angewandt habe, endlich mit fundiertem theoretischem Wissen untermauern kann."

Ronny Liebert, Absolvierender des Fernstudiums Informatik (M.C.Sc.) an der Hochschule Trier

„Die hohe Flexibilität im Selbststudium und der direkte Abschluss in einem fachfremden Master waren für mich die Hauptargumente, diese Form des Studiums zu wählen."

Susanne Elnain-Weiser, Absolventin des Fernstudiums Mediation –integrierte Mediation an der Hochschule Darmstadt

„Ja, Mediation werde ich anwenden und auch ich werde mich dafür einsetzen, dass mit Mediation eine andere Konfliktkultur gefördert wird. Es war ein Erkenntnisprozess, wird nun Teil meines Lebens und meiner beruflichen Tätigkeit sein."

21 staatliche Hochschulen

Fernstudium im zfh-Verbund

- Kompetenz durch Wissen ausbauen
- flexibel und effizient studieren
- Studium neben dem Beruf
- zeit- und ortsunabhängig
- individuelle Betreuung
- international anerkannt
- Zertifikatsabschluss
- Bachelorabschluss
- Masterabschluss
- Karrierekick

zfh – Zentrum für Fernstudien im Hochschulverbund
eine Einrichtung der Bundesländer Rheinland-Pfalz | Hessen | Saarland

ASH Berlin

Fachhochschule Potsdam

Hochschule Fulda

TH Mittelhessen

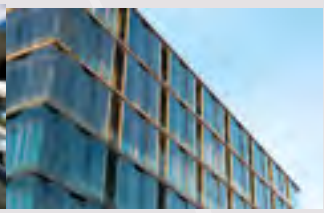

Frankfurt UAS

TH Aschaffenburg

Hochschule München

Hochschule Darmstadt

Hochschule Ludwigshafen

Hochschule Worms

Hochschule Mainz

die Hochschulen im zfh-Verbund

htw saar

Hochschule Kaiserslautern

Hochschule Trier

TH Bingen

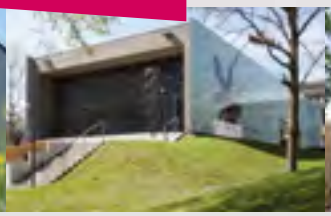

Hochschule RheinMain

HöV Rheinland-Pfalz

Hochschule Geisenheim

Hochschule Koblenz

Fachhochschule Münster

Fachhochschule Kiel

Willkommen beim zfh

Liebe Studieninteressierte,

wir freuen uns sehr, dass Sie sich für eine berufsbegleitende akademische Weiterbildung oder ein Erststudium im digitalen Fernstudienformat interessieren. Vielleicht stehen Sie gerade an einem Punkt in Ihrem Berufsleben, an dem Sie sich mehr Führungsverantwortung oder eine Position im Management wünschen? Oder Sie möchten Ihr Wissen auf den neuesten Stand bringen und Ihre in der Praxis erworbenen Kenntnisse um fundiertes akademisches Wissen erweitern? Vielleicht benötigen Sie aber auch einen höheren Abschluss, um den nächsten Karriereschritt zu erreichen? Oder Sie wollen ganz bewusst eine akademische Erstausbildung im Fernstudienformat nutzen?

In diesen und ähnlichen Situationen bietet sich eine akademische Weiterbildung neben Beruf und anderen Verpflichtungen oder eine akademische Erstausbildung an. Einige Studierende nutzen dafür auch bewusst Eltern- oder Pflegezeiten. Entscheiden Sie sich für ein Fernstudium im zfh-Verbund, gestalten Sie Ihre Qualifikation in mehrfacher Hinsicht sehr flexibel: Sie können mit einem Modul zur gezielten Weiterqualifizierung starten bis hin zu einem kompletten Studium mit Bachelor- oder Masterabschluss. Große Flexibilität bietet auch das nahezu zeit- und ortsunabhängige digitale Studienformat, das Ihnen auf einer Lernplattform überall und jederzeit Zugriff sowohl auf Ihre Studienmaterialien als auch auf Onlinevorlesungen oder -übungen gewährt. Als besonders lernwirksam haben sich Präsenzveranstaltungen, die bis zu 25 % ausmachen können, erwiesen. Diese sind derart gestaltet, dass auch hier eine gute Einbettung möglich ist.

Ganz gleich für welches Studium, Zertifikat oder Modul Sie sich interessieren: Lebensbegleitendes Lernen ist besonders für Berufstätige und auch alle anderen Personen, die ihr Wissen auf dem aktuellen Stand von Technik und Wissenschaft halten möchten, ebenso wichtig wie für Unternehmen, die auf qualifizierte Fachkräfte angewiesen sind. Auch unterstützen viele Arbeitgeberinnen und Arbeitgeber eine akademische Weiterqualifizierung oder Erstausbildung ihrer Mitarbeitenden und zeigen ihnen Entwicklungsperspektiven im Unternehmen auf.

Mit über 100 Fernstudienangeboten in wirtschaftswissenschaftlichen, technischen/naturwissenschaftlichen und sozialwissenschaftlichen Fachrichtungen trägt der zfh-Verbund mit der Garantie staatlicher Hochschulen dazu bei.
Wir freuen uns, wenn Sie das Angebot anspricht und wir Sie bald an einer unserer 21 staatlichen Hochschulen im zfh-Verbund begrüßen dürfen!

Prof. Dr. Ralf Haderlein
Leiter des zfh – Zentrum für Fernstudien im Hochschulverbund

Inhaltsverzeichnis

Die Hochschulen im zfh-Verbund 4
Willkommen beim zfh 5
Ziele und Vorteile des Fernstudiums. 8
Allgemeine Zulassungsvoraussetzungen 10
Fördermöglichkeiten 12
Bildungsfreistellung – Bildungsurlaub – Bildungszeit . 13
Ablauf meines Fernstudiums im zfh – Hochschulverbund 14
Zahlen & Fakten zum zfh – Hochschulverbund 16
Das Fernstudienrepertoire des zfh-Verbundes 18

Fernstudiengänge

WIRTSCHAFTSWISSENSCHAFTEN

Betriebswirtschaft (B.A.) 22
Digital Finance, Strategie & Accounting (MBA/Zertifikat) 24
Facility Management (M.Sc./Zertifikat) 26
Finanzberatung für Unternehmen und Privatkunden (B.A.) 28
Grundstücksbewertung (M.Eng./Zertifikat) 30
Human Resource Management (M.A.) 32
Innovations-Management (MBA/Zertifikat) 34
Intelligent Enterprise Management (MBA/Zertifikat) . 36
Internationale Betriebswirtschaftslehre (MBA/Zertifikat) 38
International Business Management (MBA/Certificate) . 40
Lean (Zertifikat) 42
Logistics – International Management & Consulting (MBA/Certificate) 44
Logistik - Management & Consulting (MBA/Zertifikat) . 46
Logistik (M.Sc./Zertifikat) 48
Management in der Weinwirtschaft (MBA/Zertifikat) . 50
Marketing-Management (MBA/Zertifikat) 52
MBA-Fernstudienprogramm (MBA/Zertifikat) 54
Motorsport-Management (MBA/Zertifikat) 58
Sicherheitsmanagement (M.A./Zertifikat) 60
Six Sigma (Zertifikat) 62
Sport-Management (MBA/Zertifikat) 64
Unternehmensführung (MBA/Zertifikat) 66
Vertriebsingenieur/in (MBA/Zertifikat) 68
Wirtschaftsingenieurwesen (MBA Eng./Zertifikat) . . 70

Fernstudiengänge

TECHNIK & NATURWISSENSCHAFTEN

Automatisierungstechnik (B.Eng.) . . . 74
Bauschäden, Baumängel und Instandsetzungsplanung (M.Eng. / Zertifikat) . . . 76
Elektrotechnik (M.Eng.) . . . 78
Elektrotechnik (M.Sc. / Zertifikat) . . . 80
Elektro- und Informationstechnik (B.Eng. / Zertifikat) . . . 84
Industrial Engineering (B.Eng.) . . . 86
Industriepharmazie (B.Sc.) . . . 88
Informatik (M.C.Sc. / Zertifikat) . . . 90
Instandhaltungsmanagement von Rohrleitungssystemen (M.Eng. / Zertifikat) . . . 94
IT-Analyst (B.Sc.) . . . 96
Konstruktionsbionik (M.Eng. / Zertifikat) . . . 98
Mechatronik (B.Eng.) . . . 100
Medizinische Biotechnologie (B.Sc.) . . . 102
Medizin- und Biowissenschaften (B.Sc.) . . . 104
Online-Brückenkurs Mathematik (Zertifikat/Teilnahmebescheinigung) . . . 106
Prozessingenieurwesen (B.Eng.) . . . 108
Prozesstechnik (M.Eng. / Zertifikat) . . . 110
Sicherheitstechnik (M.Eng./Zertifikat) . . . 112
Virtueller Brückenkurs Mathematik, Hochschule Koblenz (Teilnahmebescheinigung) . . . 114
Virtueller Brückenkurs Mathematik, Hochschule Worms (Teilnahmebescheinigung) . . . 116
Vorbeugender Brandschutz (M.Eng. / Zertifikat) . . . 118
Wirtschaftsingenieurwesen (B.Eng. / Zertifikat) . . . 120
Zuverlässigkeitsingenieurwesen (M.Eng. / Zertifikat) . . . 122

Fernstudiengänge

SOZIALWISSENSCHAFTEN

Bildung & Erziehung (dual) (B.A.) . . . 126
Bildungs- und Sozialmanagement mit Schwerpunkt frühe Kindheit (B.A.) . . . 128
Fach- und Weiterbildung Mediation (Zertifikat) . . . 130
Frühkindliche inklusive Bildung (B.A.) . . . 132
Kindheits- und Sozialwissenschaften (M.A. / Zertifikat) . . . 134
Mediation - integrierte Mediation (Zertifikat) . . . 136
Pädagogik der Frühen Kindheit (B.A.) . . . 138
Psychosoziale Beratung und Therapie in der Sozialen Arbeit (M.A.) . . . 140
Soziale Arbeit - Bildung in Kindheit und Jugend (B.A.) . . . 142
Soziale Arbeit (BASA-online) (B.A.) . . . 144
Soziale Arbeit (maps) (M.A.) . . . 148
Soziale Sicherung, Inklusion, Verwaltung (B.A.) . . . 150

Das duale Hochschulstudium . . . 153
Duale Hochschule Rheinland-Pfalz . . . 154
Duales Studium Hessen . . . 157
Duales und berufsbegleitendes Studium im Saarland . . . 158
Weitere Informationen und Recherchetipps . . . 159
Bildnachweis / Impressum . . . 160

How to use

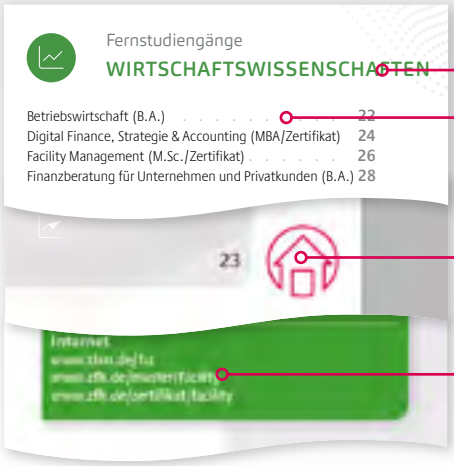

direkter Link
in den Studienbereich
zum Studiengang
zum Inhaltsverzeichnis
ins Netz

Ziele und Vorteile des Fernstudiums

Studieren – jederzeit und überall, zeit- und ortsunabhängig, neben beruflichen und anderen Verpflichtungen – dies sind die entscheidenden Vorteile eines berufsbegleitenden Fernstudiums. Flexible Studienformate, die es gerade Berufstätigen ermöglichen, ihre Weiterbildung an die eigenen Bedürfnisse anzupassen, machen ein Fernstudium attraktiv. Im zfh-Verbund belegen zurzeit knapp 6.500 Fernstudierende ein berufsbegleitendes Fernstudium — eine Zahl, die beweist, dass dieses Format im Trend liegt. Hier können Sie aus über 100 Fernstudien wählen, ob Sie sich durch die Belegung einzelner Module, eines Zertifikatsangebotes oder durch einen kompletten Studiengang mit akkreditiertem Bachelor- oder Masterabschluss weiter- bzw. höherqualifizieren möchten.

Hohe Flexibilität

Die Fernstudiengänge im zfh-Hochschulverbund zeichnen sich durch eine Flexibilität in vielfacher Hinsicht aus: Als wichtigstes Merkmal gilt die zeitliche und örtliche Flexibilität während der sogenannten Selbststudienphasen, die ca. 70 - 75 % des Fernstudiums ausmachen. Sie studieren, wann und wo Sie möchten anhand von Studienbriefen, E-Learning-Anwendungen und virtueller Lernbegleitung auf einer Lernplattform. Die Teilnahme an den überwiegend an Wochenenden stattfindenden Präsenzveranstaltungen ist weitestgehend freiwillig. Während der Corona-Pandemie ist es den Hochschulen des zfh-Verbunds schnell gelungen, mit flexiblen Unterrichtsformaten auf die außergewöhnlichen Bedingungen zu reagieren. Da die Hochschulen in den vergangenen drei Semestern geschlossen waren, die Präsenzphasen für viele Fernstudierenden aber eine wichtige Rolle spielen, fanden diese Termine ebenfalls online über verschiedene Plattformen und Videokonferenzsysteme statt. Zurzeit normalisiert sich die Öffnung der Hochschulen langsam wieder, sodass neben den digitalen Treffen auch der persönliche Austausch mit Mitstudierenden und Lehrenden wieder angeboten werden kann. Flexibilität im Studium wird auch im Hinblick auf die Belegung eines Urlaubssemesters bzw. das Verschieben von Prüfungen ermöglicht, sollte es mal zu einer erhöhten beruflichen Arbeitsbelastung kommen. Auch inhaltlich lassen sich viele unserer Fernstudienangebote flexibel zusammensetzen, entweder mit wählbaren Vertiefungsschwerpunkten oder durch einen modularen Aufbau, der in den meisten Studienangeboten eine maßgeschneiderte Weiterbildung ermöglicht.

Karrierekick per Fernstudium

Eine berufliche Weiterbildung oder einen akademischen Abschluss sehen immer mehr Menschen als notwendig an, um auf der Karriereleiter aufzusteigen. Der Wunsch nach einer lebensbegleitenden, persönlichen und fachlichen Weiterentwicklung besteht immer häufiger, um am Puls der Zeit zu bleiben. Auch Arbeitgeber erkennen in der berufsbegleitenden Weiterbildung ihrer Beschäftigten immer öfter einen Mehrwert, der auch dem Unternehmen zugutekommt. Sie schätzen ihre studierenden Mitarbeitenden und unterstützen sie

Akkreditierungsagenturen

Die Fernstudiengänge im zfh-Hochschulverbund mit dem akademischen Abschluss Bachelor oder Master sind von Akkreditierungsagenturen zertifiziert und somit international anerkannt.

ACQUIN e.V.
Akkreditierungs-, Zertifizierungs- und Qualitätssicherungs-Institut
www.acquin.org

AHPGS Akkreditierung gGmbH
Akkreditierungsagentur im Bereich Gesundheit und Soziales
www.ahpgs.de

ASIIN e.V.
Akkreditierungsagentur für Studiengänge der Ingenieurwissenschaften, Informatik, Naturwissenschaften und Mathematik
www.asiin.de

AQAS e.V.
Agentur für Qualitätssicherung durch Akkreditierung von Studiengängen e.V.
www.aqas.de

FIBAA
Foundation for International Business Administration Accreditation
www.fibaa.org

ZEvA
Zentrale Evaluations- und Akkreditierungsagentur Hannover
www.zeva.org

Das zfh-Team zur Studienbetreuung

Studienberatung
Annette Honsel
beratung@zfh.de

Eingangsberatung
Kerstin Nesselrodt
fernstudium@zfh.de

Studienorganisation, Verträge
Heike Haimann-Reitel
h.haimann-reitel@zfh.de

Christine Hoffmann
c.hoffmann@zfh.de

Studierendenverwaltung
Lina Böhlke
zulassung@zfh.de

Ursula Bücher
rueckmeldung@zfh.de

Michelle Dohmann-Matthias
zulassung@zfh.de

Susann Kurz
zulassung@zfh.de

Elma Lagumdzija
zulassung@zfh.de

Gina Reinhardt
zulassung@zfh.de

Paula Zahn-Kotlarow
zulassung@zfh.de

entweder finanziell oder zeitlich. Zudem gelten fernstudierende Berufstätige als besonders motiviert und zielorientiert – sie beweisen ein gutes Zeitmanagement und Organisationstalent.

Fernstudium zur Fachkräftesicherung

Das Format Online Distance Education des zfh-Verbunds, mit dem sich Berufstätige akademisch qualifizieren können, hat Vorteile für Arbeitgebende und Arbeitnehmende gleichermaßen: Die Beschäftigten geben ihren Job nicht auf und müssen nicht auf ihr Einkommen verzichten – Unternehmen erhalten hochqualifizierte Fachkräfte, die ihr erlerntes Wissen bereits unmittelbar im Job anwenden und praktisch umsetzen können. Aus diesem Grund setzen Unternehmen flexible Weiterbildungsmodelle als Instrument moderner Personalentwicklung und -bindung ein und profitieren gerade in Krisenzeiten, wie der Pandemie, von onlinegestützten Studienformaten. Sie fördern ihre Beschäftigten und ermöglichen ihnen, im Homeoffice neue gefragte Kompetenzen zu erwerben, und zeigen ihnen damit gleichzeitig Entwicklungsperspektiven auf.

Intensive Betreuung

Als Fernstudierende im zfh-Verbund werden Sie individuell betreut durch wissenschaftliche Studiengangskoordinatorinnen und -koordinatoren, durch die Studiengangsleitenden und Lehrende: Sie stehen an den Präsenztagen, aber auch während des gesamten Semesters per E-Mail oder telefonisch für Rückfragen oder Hilfestellung zur Verfügung. Darüber hinaus sind Sie während des gesamten Studiums auf einer Lernplattform mit Mitstudierenden und Lehrenden vernetzt: eine kontinuierliche Möglichkeit zum gegenseitigen Austausch, die gerade Fernstudierende motiviert und den Lernfortschritt systematisch fördert.

Allgemeine Zulassungsvoraussetzungen

Bachelorstudiengänge
Um an einer Fach-/Hochschule ein Fernstudium mit einem Bachelorabschluss zu absolvieren, ist eine Hochschulzugangsberechtigung (HZB) erforderlich:

- Allgemeine Hochschulreife
- Fachhochschulreife
- Fachgebundene Hochschulreife
- Meisterabschluss oder gleichwertiger Fort- und Weiterbildungsabschluss, beispielsweise staatlich geprüfte Betriebswirtin, staatlich geprüfter Betriebswirt oder Technikerin, Techniker, Fachkaufleute, staatlich anerkannte Erzieherin, staatlich anerkannter Erzieher und Heilpädagogin, Heilpädagoge.

Bei Belegung eines dualen Studienganges ist in Rheinland-Pfalz in der Regel der schulische Teil der Fachhochschulreife ausreichend.
Die Mehrzahl der Bachelorstudiengänge, die als Fernstudium angeboten werden, setzt zusätzlich eine studiengangsbezogene Berufsausbildung und/oder Berufserfahrung voraus. Näheres regeln die jeweiligen Prüfungsordnungen.

Viele Fernstudiengänge des zfh-Verbundes mit dem akademischen Ziel des Bachelor- oder Masterabschlusses können auch mit Zertifikatsabschluss absolviert werden. Die Belegung einzelner Module zur gezielten beruflichen Weiterbildung ist ebenfalls möglich. Studiengänge, die diese Möglichkeit bieten, sind mit diesem Symbol gekennzeichnet.

Zertifikat

Masterstudiengänge
Für ein weiterbildendes Fach-/Hochschulstudium mit Masterabschluss ist in der Regel ein erster Hochschulabschluss einer Universität, einer Fach-/Hochschule, ein akkreditierter Bachelorabschluss einer Berufsakademie oder ein gleichwertiger Abschluss erforderlich. Weiterhin wird für gewöhnlich eine ein- oder mehrjährige, gegebenenfalls fachbezogene Berufspraxis nach dem ersten Hochschulabschluss gefordert.

Beruflich qualifizierte Bewerberinnen und Bewerber, die über eine Hochschulzugangsberechtigung und eine mehrjährige fachbezogene Berufspraxis verfügen, können unter bestimmten Voraussetzungen auch ohne ersten Hochschulabschluss zu einem Masterstudium zugelassen werden. Näheres regeln die landesbezogenen Verordnungen.

Zertifikate
Für die Belegung der Zertifikatsangebote ist gegebenenfalls eine abgeschlossene Berufsausbildung oder eine Form der Hochschulzugangsberechtigung erforderlich, oft verbunden mit einer einschlägigen Berufspraxis. Die Dauer der Berufspraxis richtet sich nach dem jeweiligen Angebot.

Studieren ohne Abitur

Für beruflich Qualifizierte, die keinen der zuvor genannten schulischen oder beruflichen Abschlüsse haben, ist die Zulassung zu einem Bachelorstudiengang unter bestimmten Voraussetzungen bundesweit ebenfalls möglich. Dazu ist in der Regel eine mit Erfolg bestandene (fachbezogene) Berufsausbildung und mehrjährige, meist fachbezogene Berufserfahrung erforderlich. Der Zugang beruflich Qualifizierter zu einem Hochschulstudium richtet sich nach den Regelungen des Bundeslandes, in dem die jeweilige Hochschule ihren Hauptsitz hat. Bezogen auf die Angebote im zfh-Verbund gelten folgende gesetzliche Regelungen:

Rheinland-Pfalz
- § 65 Hochschulgesetz (HochSchG) i. V. mit der Landesverordnung über die unmittelbare Hochschulzugangsberechtigung beruflich qualifizierter Personen

Hessen
- § 54 Hessisches Hochschulgesetz (HHG) i. V. mit der Verordnung über den Zugang beruflich Qualifizierter zu den Hochschulen im Lande Hessen (BerufsHZVO)

Saarland
- § 61 Abs. 3 Saarländisches Hochschulgesetz (SHSG): weiterbildendes Bachelorstudium sowie
- § 77 Abs. 5 SHSG i. V. mit der Verordnung über die Studienberechtigung für die staatlichen Hochschulen des Saarlandes durch besondere berufliche Qualifikation: grundständiges Bachelorstudium

Bayern
- Art. 45 Bayrisches Hochschulgesetz (BayHSchG) zusammen mit Abschnitt 4 der Verordnung über die Qualifikation für ein Studium an den Hochschulen des Freistaates Bayern und den staatlich anerkannten nichtstaatlichen Hochschulen (QualV)

Berlin
- § 11 Berliner Hochschulgesetz (BerlHG)

Brandenburg
- § 9 Abs. 2 Brandenburgisches Hochschulgesetz (BbgHG)

Nordrhein-Westfalen
- § 49 Abs. 4 Hochschulgesetz (HG) i. V. mit § 1 ff. der Verordnung über den Hochschulzugang für in der beruflichen Bildung Qualifizierte (BBHZVO)

Schleswig-Holstein
- § 39 Gesetz über die Hochschulen und das Universitätsklinikum Schleswig-Holstein (Hochschulgesetz – HSG)

Zur weiteren Information empfehlen wir die Seiten:
- Zentrum für Fernstudien im Hochschulverbund: www.zfh.de/gesetze
- Centrum für Hochschulentwicklung: www.studieren-ohne-abitur.de
- Kultusministerkonferenz: https://goo.gl/qa91zU

Masterstudium ohne Bachelor

Die drei Bundesländer Rheinland-Pfalz, Hessen und Saarland ermöglichen Studieninteressierten ohne ersten Hochschulabschluss, aber mit mehrjähriger, fachlich bezogener beruflicher Qualifikation die Zulassung in weiterbildende Masterstudiengänge. Das betrifft alle weiterbildenden Masterstudiengänge aus dem Angebot des zfh-Verbundes – ausgenommen Konstruktionsbionik M.Eng. und die konsekutiven Studiengänge Soziale Arbeit M.A. (maps) sowie Psychosoziale Beratung und Therapie in der Sozialen Arbeit M.A.

Dafür sind grundsätzlich folgende Voraussetzungen zu erfüllen:
- Vorliegen einer Hochschulzugangsberechtigung
- abgeschlossene Berufsausbildung
- mehrjährige, qualifizierte und fachlich bezogene Berufserfahrung
- bestandene Eignungsprüfung

Die Vorgaben sind nach Bundesland geregelt:

Rheinland-Pfalz
- § 35 Abs. 1 Hochschulgesetz (HochSchG) – Wissenschaftliche Weiterbildung, postgraduale Studiengänge

Hessen
- § 16 Abs. 2 Hessisches Hochschulgesetz (HHG) – Weiterbildung

Saarland
- § 61 Abs. 4 Saarländisches Hochschulgesetz (SHSG) – Wissenschaftliche Weiterbildung

Die genauen formalen und beruflichen Voraussetzungen sowie Inhalt und Ablauf der geforderten Eignungsprüfung werden von den Hochschulen in gesonderten Prüfungsordnungen festgelegt.

Bei Rückfragen zum Masterstudium ohne Bachelorabschluss hilft Ihnen das zfh-Team gerne weiter unter
- +49 261 91538-0
- beratung@zfh.de

Fördermöglichkeiten für mein Fernstudium

Der Bund und die Länder unterstützen Bildungsinteressierte bei der Finanzierung beruflicher Fort- und Weiterbildung. Einen Überblick gibt Ihnen die Förderdatenbank des Bundesministeriums für Wirtschaft und Energie unter www.foerderdatenbank.de.

Steuerliche Absetzbarkeit
Aufwendungen, die für die berufliche Weiter- bzw. Fortbildung entstehen, können in der Regel in der Einkommenserklärung steuerlich geltend gemacht werden.

Staatliche Förderung (Bund)

Das Bundesministerium für Bildung und Forschung (BMBF) unterstützt Begabtenförderungswerke, die Stipendien im Bereich der Begabtenförderung im Hochschulbereich vergeben. Weitere Informationen unter www.stipendiumplus.de, www.stipendienlotse.de und unter www.deutschlandstipendium.de.

Aufstiegsstipendium und Weiterbildungsstipendium
Das Aufstiegsstipendium unterstützt Berufserfahrene bei der Durchführung eines ersten akademischen Hochschulstudiums. Über das Weiterbildungsstipendium werden fachbezogene berufliche Weiterbildungen oder fachübergreifende Qualifizierungen gefördert. Informieren Sie sich unter www.sbb-stipendien.de.

Bildungsprämie
Die Bildungsprämie richtet sich an Personen, die in ihre Weiterbildung investieren möchten. Mit dem Prämiengutschein übernimmt der Staat die Hälfte der Veranstaltungsgebühren, max. jedoch 500 €. Dabei gelten gewisse Einkommensgrenzen sowie zeitlich begrenzte Förderphasen. Für grundständige Studiengänge nimmt das zfh keine Prämiengutscheine an. Mit dem Spargutschein können Interessierte ein Ansparguthaben nach dem Vermögensbildungsgesetz nutzen, um eine Weiterbildung zu finanzieren. Weitere Infos unter www.bildungspraemie.info.

Bildungsgutschein
Der Bildungsgutschein richtet sich an Arbeitssuchende, Berufsrückkehrerinnen und -rückkehrer und Beschäftigte, denen die Kündigung droht. Die Bewilligung erfolgt, nach vorheriger Beratung, durch die Arbeitsagentur: www.arbeitsagentur.de.

Aufstiegs-Bafög
Durch das Aufstiegs-Bafög werden nur berufliche Fort- und Weiterbildungen gefördert. Für Studiengänge im Hochschulbereich kann es leider nicht verwendet werden. Informationen bekommen Interessierte unter www.aufstiegs-bafoeg.de.

Soldatenversorgungsgesetz
Als Soldatin bzw. Soldat besteht die Möglichkeit, dass der Berufsförderungsdienst (BFD) die Kosten für das von Ihnen gewählte Fernstudium übernimmt. Bitte erkundigen Sie sich bei Ihrer BFD-Beratungsstelle. Mehr unter www.personal.bundeswehr.de.

Staatliche Förderung (Land)

Derzeit fördern neun Bundesländer ihre Bürgerinnen und Bürger durch eine finanzielle Unterstützung bei der wissenschaftlichen und beruflichen Weiterbildung.

Bremen – Weiterbildungsscheck
www.bremen.de/wirtschaft/weiterbildungsberatung

Hamburg – Weiterbildungsbonus
www.weiterbildungsbonus.net

Hessen – Qualifizierungsscheck
www.proabschluss.de/beschaeftigte

Nordrhein-Westfalen – Bildungsscheck
www.weiterbildungsberatung.nrw/foerderung

Rheinland-Pfalz – QualiScheck
www.qualischeck.rlp.de

Sachsen – Weiterbildungsscheck
www.bildungsmarkt-sachsen.de

Sachsen-Anhalt – Weiterbildung Direkt
www.ib-sachsen-anhalt.de/privatpersonen/weiterbilden/weiterbildung-direkt

Schleswig-Holstein – Weiterbildungsbonus
www.weiterbildungsbonus.schleswig-holstein.de

Thüringen – Weiterbildungsscheck
www.gfaw-thueringen.de

Studienkredite

Die Vielfalt an Studienkreditangeboten ist groß und unterscheidet sich nicht nur im Zinssatz, sondern auch im grundsätzlichen Modell sowie vielen Einzelkriterien für die Aufnahme in die Förderung und die Kreditabwicklung selbst. Einen guten Überblick gibt die Seite www.studienkredit.de.

Bildungskredit
Die Bundesregierung bietet Studierenden in fortgeschrittenen Ausbildungsphasen die Möglichkeit, einen zinsgünstigen Kredit nach Maßgabe der Förderbestimmungen des Bundesministeriums für Bildung und Forschung (www.bmbf.de) in Anspruch zu nehmen:
www.bmbf.de/bmbf/de/bildung/finanzierung-bafoeg-andere/bildungskredit/bildungskredit.html

KfW-Studienkredit und KfW-Bildungskredit
Der KfW-Studienkredit fördert Erst- und Zweitstudium, postgraduale Studiengänge und Promotion an einer staatlichen oder staatlich anerkannten Hochschule.

Studierende in den letzten Jahren der Ausbildung können über den KfW-Bildungskredit gefördert werden. Ausführliche Angaben unter
www.kfw.de/studieren-qualifizieren.

Bildungsfreistellung – Bildungsurlaub – Bildungszeit

Was ist das?

Es handelt sich um zusätzlichen bezahlten Urlaub, den Arbeitgeber ihren Arbeitnehmenden für die Präsenz- und teilweise auch Onlineveranstaltungen von Bildungsmaßnahmen gewähren. Das heißt, es erfolgt eine Freistellung von der Arbeit zum Zweck der Weiterbildung. Die Kosten für die Weiterbildung werden jedoch nicht vom Arbeitgeber getragen. Die Arbeitnehmenden – dies schließt Studierende in berufsbegleitenden Studiengängen mit ein – müssen in einem Bundesland mit entsprechender gesetzlicher Regelung tätig sein.

Wie funktioniert es?

Teilnehmende einer Weiterbildung können nur Bildungsfreistellung bei ihrem Arbeitgeber beantragen, wenn eine Trägeranerkennung im Bundesland besteht oder der Veranstalter für die Anerkennung der Weiterbildungsveranstaltung im Sinne der gesetzlichen Regelung des jeweiligen Bundeslandes gesorgt hat. Für nach dem Gesetz anerkannte Weiterbildungsveranstaltungen stellen anbietende Bildungsträger den Teilnehmenden entsprechende Formulare zur Beantragung der Bildungsfreistellung beim Arbeitgeber zur Verfügung. Teilnehmende einer Weiterbildung sollten sich also vorher beim Veranstalter erkundigen, ob die Veranstaltung von den zuständigen Behörden für die Bildungsfreistellung anerkannt wurde.

Die Studienangebote des zfh-Verbundes sind vorwiegend in folgenden Bundesländern anerkannt:
- Rheinland-Pfalz
- Nordrhein-Westfalen
- Saarland
- Berlin

Wie beantragt man Bildungsfreistellung?

Die Seite www.bildungsurlaub.de/seminare bietet einen Überblick der anerkannten Veranstaltungen. Auch die Internetseiten der einzelnen Bundesländer zum Bildungsurlaub stellen häufig eine Datenbank der anerkannten Veranstaltungen bereit, zum Beispiel in Rheinland-Pfalz:
https://weiterbildung.mwwk.rlp.de/suche.
Einen Überblick zu den gesetzlichen Regelungen zur Bildungsfreistellung bzw. zum Bildungsurlaub oder der Bildungszeit der jeweiligen Bundesländer und wie Sie Ihre Bildungsfreistellung richtig anmelden, finden Sie auf unserer Website:
www.zfh.de/bildungsfreistellung.

Ablauf meines Fernstudiums im zfh-Hochschulverbund

Interessieren Sie sich für ein Fernstudium, geht es zunächst darum zu entscheiden, welches Studienfach aufgrund Ihres Berufes, Ihrer Interessen und Zielsetzungen für Sie infrage kommt. Möchten Sie einen international anerkannten Hochschulabschluss (Bachelor oder Master) erwerben, dann absolvieren Sie einen kompletten Studiengang. Besteht Ihr Interesse eher an einer gezielten Weiterqualifizierung in spezifischen Themengebieten, eignet sich das Studium ausgewählter Module, das Sie mit einem Hochschulzertifikat abschließen. Möchten Sie später weiterstudieren, ist eine Anrechnung bereits erbrachter Studienleistungen auf Bachelor- oder Masterstudiengänge möglich, sofern Sie die entsprechenden Zugangsvoraussetzungen erfüllen.

Studienberatung

Die Studienberatung und das gesamte Team des zfh, die Leiterinnen und Leiter der Studiengänge sowie die Studiengangskoordinatorinnen und -koordinatoren vor Ort an den Hochschulen stehen Ihnen von der allgemeinen und fachlichen Beratung vor Studienbeginn, über die gesamte Studienzeit bis zum erfolgreichen Studienabschluss zur Seite

Online-Anmeldung

Haben Sie sich für einen Studiengang entschieden, bewerben Sie sich unter www.zfh.de / anmeldung – hier werden Sie zum Online-Anmeldeportal des zfh geführt und erfahren alles über das Bewerbungsverfahren. In einigen Studiengängen werden Sie zur verantwortlichen Kooperationshochschule weitergeleitet.

Zulassung / Einschreibung / Studiengebühren

Sind Ihre Einschreibeunterlagen komplett und ist Ihre Gebührenzahlung bei uns eingegangen, werden Sie zum Fernstudium zugelassen und an der entsprechenden Hochschule immatrikuliert. Sie erhalten von dort Ihren Studierendenausweis bzw. Gasthörerschein und haben damit die gleichen Möglichkeiten wie Präsenzstudierende Ihrer Hochschule. Semestertickets gibt es in der Regel für Fernstudierende nicht. Die Studiengebühren für unsere Fernstudienangebote werden semesterweise erhoben und sind auch nur für das jeweilige Semester bzw. für belegte Module zu zahlen. Vor Beginn des Semesters bekommen Sie eine Einladung zur Einführungsveranstaltung bzw. zum ersten Präsenztermin. Jetzt erhalten Sie auch Ihre ersten Studienmaterialien.

Blended Learning

Die Fernstudienangebote im zfh-Verbund entsprechen dem Ansatz des Blended Learning, d. h. Selbststudienphasen sowie virtuelle Lerneinheiten stehen im Wechsel mit Präsenzveranstaltungen. Zunächst bearbeiten Sie während der Selbststudienphase die Studieninhalte anhand von Studienbriefen bzw. Lernsoftware. Eine zunehmende Vielfalt digitaler Bildungsmedien bietet ein immer größeres Repertoire an E-Learning-Komponenten, das Ihnen via Lernplattform während des gesamten Semesters online zur Verfügung steht. Gleichzeitig begleiten Sie die Tutorinnen und Tutoren virtuell und erleichtern es Ihnen somit, Übungsaufgaben im Selbststudium zu lösen, Semesterarbeiten zu erstellen und auftauchende Fragen zu klären. Darüber hinaus stellt die Lernplattform die Vernetzung der Studierenden und Lehrenden untereinander sicher – eine Komponente, die gerade Fernstudierende motiviert und den Lernfortschritt systematisch fördert. Je nach Studienangebot sollten Sie zwischen 15 bis 18 Lernstunden pro Woche einplanen.

Präsenzphasen, die neben der Vertiefung der Studieninhalte und Klärung offener Fragen auch dem Networking und dem persönlichen Austausch dienen, finden im Zuge der Corona-Pandemie vorwiegend online über verschiedene Plattformen und Videokonferenzsysteme statt, wie etwa Zoom und Go-To-Meeting, da viele Hochschulen die Präsenzveranstaltungen in virtuelle Lehre mit Live-Sessions umgewandelt haben.

Rückmeldung

Zu jedem Semester zeigen Sie mit Ihrer Rückmeldung zum nächsten Semester an, dass Sie Ihr Studium fortsetzen möchten. Nach fristgerechter Rückmeldung und Zahlung der Studiengebühren erhalten Sie Ihre neue Studienbescheinigung und das weitere Studienmaterial. Melden Sie sich auch nach Erinnerungsmails zu den angegebenen Terminen nicht zurück, werden Sie nach einiger Zeit automatisch exmatrikuliert.

Prüfungen

Insbesondere in den Studiengängen mit international anerkanntem Abschluss gehören Prüfungen zu den verpflichtenden Studienleistungen. Sie werden im Rahmen der Präsenzveranstaltungen abgehalten oder erfolgen im Online-Format. Jedes belegte Fach schließt mit einer Leistungsüberprüfung in Form von Klausuren, Fallstudien, Hausarbeiten oder bewerteten Seminaren ab. Im Rahmen der Zertifikatsstudienangebote / Modulbelegungen erhalten Sie nach erfolgreicher Teilnahme bzw. Prüfungsleistung ein benotetes Einzelzertifikat oder Gesamtzertifikat. Wenn Sie eine Prüfung nicht ablegen oder nicht bestehen, besteht die Möglichkeit des Nachholens bzw. Wiederholens. In jedem Fall erhalten Sie ein Einzelzertifikat im Sinne einer Teilnahmebescheinigung. In den akkreditierten Bachelor- und Masterstudiengängen fertigen Sie im letzten Semester Ihre Thesis an.

Betreuung

Während Ihres gesamten Studiums stehen wir Ihnen mit unserem Service hilfreich zur Seite: Die Mitarbeitenden des zfh sind Ihnen bei allen Fragen von der Einschreibung über die Rückmeldung, dem Versand des Studienmaterials bis hin zur Unterstützung bei der Beantragung von Bildungsurlaub und bei Fragen zu Fördermöglichkeiten u. v. m. behilflich. Die fachliche Studienbetreuung erfolgt durch die Studiengangsteams an den beteiligten Hochschulen.

Zahlen & Fakten zum zfh-Hochschulverbund

6.648 **Studierende im zfh-Verbund**
davon 3.577 Frauen und 3.071 Männer

500 **Anzahl der Dozentinnen und Dozenten**
im zfh-Verbund

940 **Anzahl der** angebotenen **Module**

970 **Bewerbungen** pro Semester
im zfh-Verbund

936 **Anzahl der Stunden in der Woche**,
die die Mitarbeitenden des zfh für
die Studierenden und Hochschulen
im Verbund arbeiten

32 **Mitarbeiterinnen und Mitarbeiter**
arbeiten im zfh

3 Rheinland-Pfalz, Nordrhein-Westfalen
und Hessen sind die **drei Bundes-
länder, aus denen die meisten
Studierenden kommen**

621 **unterschiedliche Studienbriefe**
im zfh-Verbund

24.200 **Anzahl** der gedruckten Studien-
briefe im zfh-Verbund

465 **Autorinnen und Autoren** schreiben
für die Studienbriefe im zfh-Verbund

370 **Jahre Erfahrung** zusammen
bei allen Mitarbeiterinnen und
Mitarbeitern des zfh

5,2 % **die durchschnittliche Abbrecher-
quote** in allen Studienangeboten
im zfh-Verbund **liegt unter 5,2 %**

107 **Anzahl der Studienangebote**
im zfh-Verbund – davon 63 mit
akademischem Abschluss

9.035 der am weitesten entfernte Fernstudierende
im zfh-Verbund **ist 9.035 km entfernt und
kommt aus Kolumbien**

die Hochschulen
im zfh-Verbund

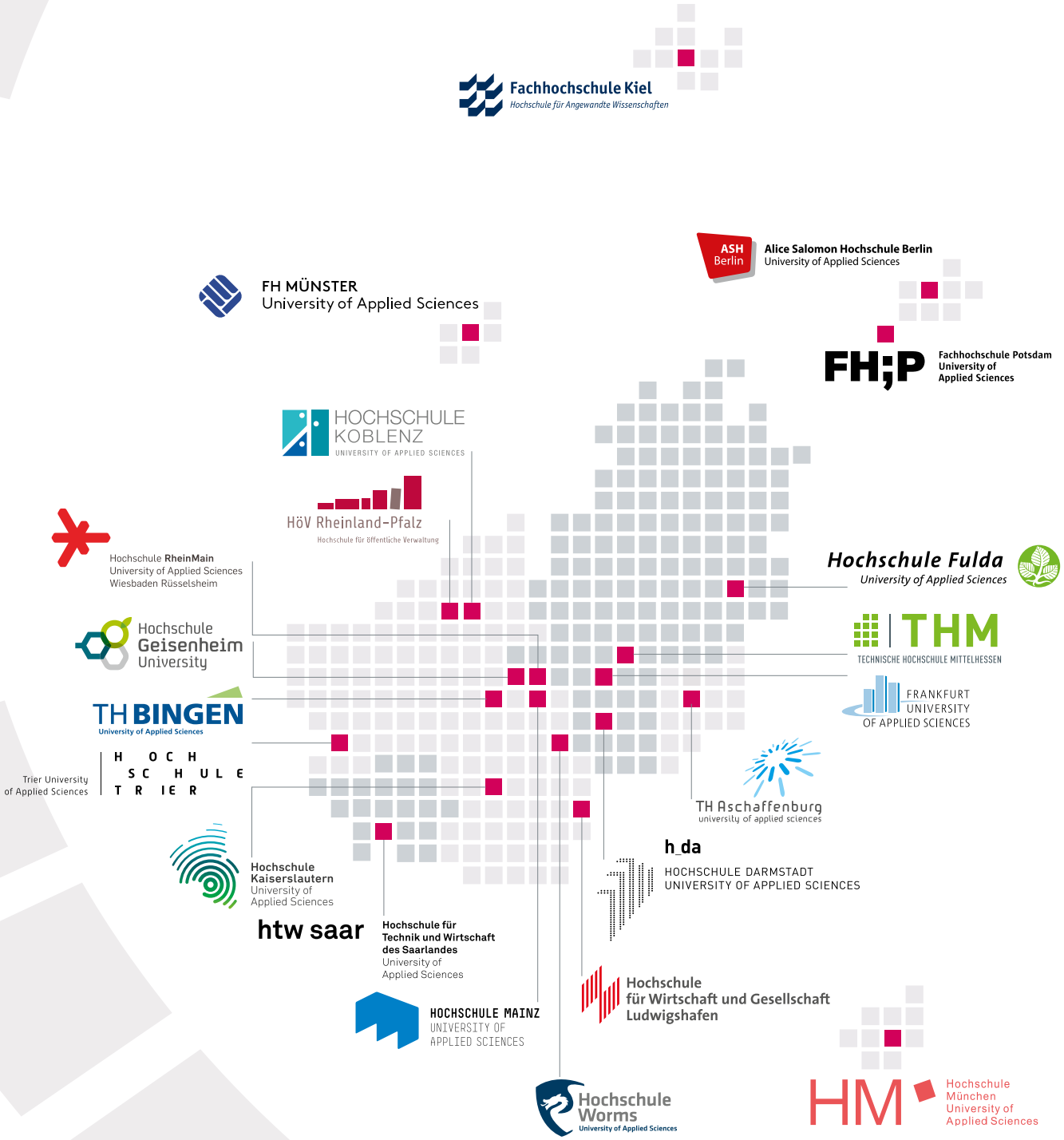

Das Fernstudienrepertoire
des zfh-Verbundes

TH Aschaffenburg
university of applied sciences

- Elektro- und Informationstechnik B.Eng./Zertifikat
- Wirtschaftsingenieurwesen B.Eng./Zertifikat

ASH Berlin
Alice Salomon Hochschule Berlin
University of Applied Sciences

- Soziale Arbeit (BASA-online) B.A.

TH BINGEN
University of Applied Sciences

- Medizinische Biotechnologie B.Sc.

h_da
HOCHSCHULE DARMSTADT
UNIVERSITY OF APPLIED SCIENCES

- Elektrotechnik M.Sc./Zertifikat
- Zuverlässigkeitsingenieurwesen M.Eng./Zertifikat

Hochschule Fulda
University of Applied Sciences

- Frühkindliche inklusive Bildung B.A.
- Psychosoziale Beratung und Therapie in der Sozialen Arbeit M.A.
- Soziale Arbeit (BASA-online) B.A.
- Soziale Arbeit (maps) M.A.
- Soziale Sicherung, Inklusion, Verwaltung B.A.

Hochschule Geisenheim University

- Management in der Weinwirtschaft MBA/Zertifikat

Hochschule für Wirtschaft und Gesellschaft Ludwigshafen

- Digital Finance, Strategie & Accounting MBA/Zertifikat
- International Business Management MBA/Certificate
- Internationale Betriebswirtschaftslehre MBA/Zertifikat
- Logistics - International Management & Consulting MBA/Certificate
- Logistik - Management & Consulting MBA/Zertifikat
- Unternehmensführung MBA/Zertifikat

Hochschule Kaiserslautern
University of Applied Sciences

- Automatisierungstechnik B.Eng.
- Betriebswirtschaft B.A.
- Elektrotechnik M.Eng.
- Finanzberatung für Unternehmen und Privatkunden B.A.
- Industrial Engineering B.Eng.
- Industriepharmazie B.Sc.
- Innovations-Management MBA
- Intelligent Enterprise Management MBA/Zertifikat
- IT-Analyst B.Sc.
- Marketing-Management MBA
- Mechatronik B.Eng.
- Medizin- und Biowissenschaften B.Sc.
- Motorsport-Management MBA/ Certificate
- Motorsport-Management MBA/Zertifikat
- Orthopädieschuhtechnik B.Sc.
- Prozessingenieurwesen B.Eng.
- Prozesstechnik M.Eng.
- Sport-Management MBA/Zertifikat
- Vertriebsingenieur/in MBA/ Zertifikat

Fachhochschule Kiel
Hochschule für Angewandte Wissenschaften

- Soziale Arbeit (BASA-online) B.A.

HOCHSCHULE KOBLENZ
UNIVERSITY OF APPLIED SCIENCES

- Bildungs- und Sozialmanagement mit Schwerpunkt frühe Kindheit B.A.
- Bildung und Erziehung (dual) B.A.
- Human Resource Management M.A.
- Kindheits- und Sozialwissenschaften M.A.
- LEAN E-Learning Zertifikatskursprogramm
- MBA-Fernstudienprogramm MBA/Zertifikat
- Pädagogik der Frühen Kindheit B.A.
- SIX SIGMA E-Learning Zertifikatskursprogramm
- Soziale Arbeit (BASA-online) B.A.
- Soziale Arbeit (maps) M.A.
- Virtueller Brückenkurs Mathematik Koblenz

THM
TECHNISCHE HOCHSCHULE MITTELHESSEN

- Facility Management M.Sc./Zertifikat
- Logistik M.Sc./Zertifikat
- Wirtschaftsingenieurwesen MBA Eng./Zertifikat

HM Hochschule München University of Applied Sciences

- Soziale Arbeit (BASA-online) B.A.

FH MÜNSTER
University of Applied Sciences

- Soziale Arbeit (BASA-online) B.A.
- Soziale Arbeit (maps) M.A.

FH;P Fachhochschule Potsdam University of Applied Sciences

- Soziale Arbeit (BASA-online) B.A.
- Soziale Arbeit (maps) M.A.

Hochschule RheinMain
University of Applied Sciences
Wiesbaden Rüsselsheim

- Soziale Arbeit - Bildung in Kindheit und Jugend B.A.
- Soziale Arbeit (BASA-online) B.A.
- Soziale Arbeit (maps) M.A.

htw saar Hochschule für Technik und Wirtschaft des Saarlandes
University of Applied Sciences

- Konstruktionsbionik M.Eng./Zertifikat
- Online Brückenkurs Mathematik Zertifikat
- Sicherheitsmanagement M.A./Zertifikat

Trier University of Applied Sciences | HOCHSCHULE TRIER

- Informatik (Aufbaustudium) M.C.Sc./Zertifikat

Hochschule Worms
University of Applied Sciences

- Virtueller Brückenkurs Mathematik Worms

zfh
Zentrum für Fernstudien im Hochschulverbund

- Fach- und Weiterbildung Mediation Zertifikat
- Mediation - intergrierte Mediation Zertifikat

ANZEIGE

ANZEIGE

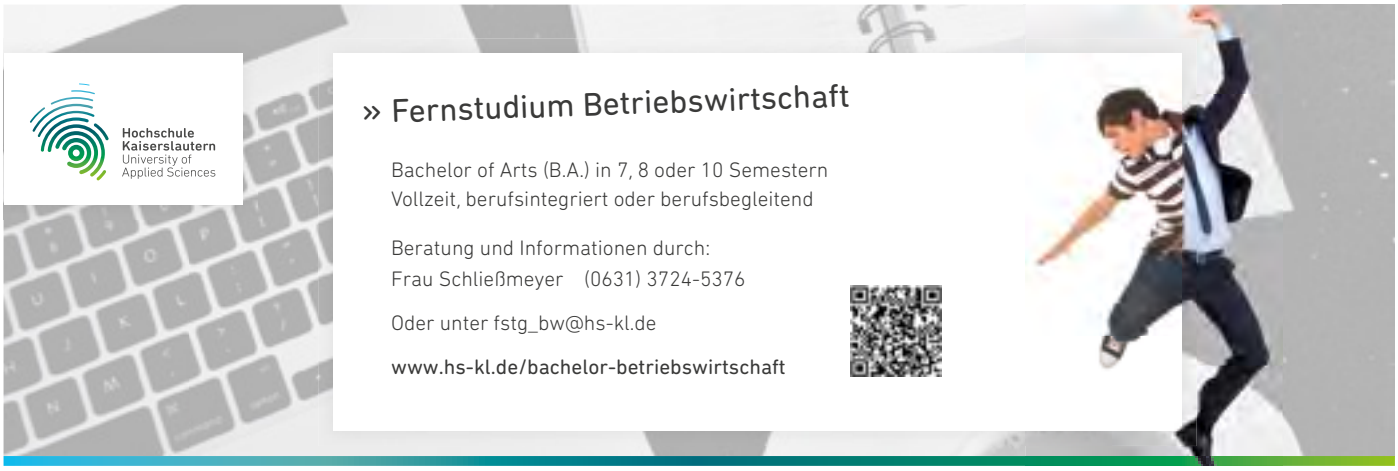

FERNSTUDIENGÄNGE

WIRTSCHAFTSWISSENSCHAFTEN

BACHELOR

Betriebswirtschaft (B.A.) 22
Finanzberatung für Unternehmen und Privatkunden (B.A.) 28

MASTER/ZERTIFIKAT

Digital Finance, Strategie & Accounting (MBA/Zertifikat) 24
Facility Management (M.Sc./Zertifikat) 26
Grundstücksbewertung (M.Eng./Zertifikat) 30
Human Resource Management (M.A.) 32
Innovations-Management (MBA/Zertifikat) 34
Intelligent Enterprise Management (MBA/Zertifikat) 36
Internationale Betriebswirtschaftslehre (MBA/Zertifikat) 38
International Business Management (MBA/Certificate) 40
Logistics - International Management & Consulting (MBA/Certificate) 44
Logistik – Management & Consulting (MBA/Zertifkat) 46
Logistik (M.Sc./Zertifikat) 48
Management in der Weinwirtschaft (MBA/Zertifkat) 50
Marketing-Management (MBA/Zertifikat) 52
MBA-Fernstudienprogramm (MBA/Zertifikat) 54
Motorsport-Management (MBA/Zertifikat) 58
Sicherheitsmanagement (M.A./Zertifikat) 60
Sport-Management (MBA/Zertifikat) 64
Unternehmensführung (MBA/Zertifikat) 66
Vertriebsingenieur/in (MBA/Zertifikat) 68
Wirtschaftsingenieurwesen (MBA Eng./Zertifikat) 70

ZERTIFIKAT

Lean (Zertifikat) 42
Six Sigma (Zertifikat) 62

Betriebswirtschaft

Bachelor of Arts (B.A.)

HOCHSCHULE KAISERSLAUTERN

Der Fernstudiengang Betriebswirtschaft bietet ein erstes betriebswirtschaftliches Grundlagenstudium mit der Möglichkeit einer Schwerpunktsetzung in den letzten beiden Semestern. Die Inhalte sind auf Basis neuester wissenschaftlicher Erkenntnisse theoretisch fundiert und an den Erfordernissen des Arbeitsmarktes ausgerichtet. Die Absolventinnen und Absolventen erlangen Kompetenzen, die sie befähigen, wissenschaftliche Methoden und Instrumentarien in der betriebswirtschaftlichen Praxis anzuwenden.

Der Studiengang bietet vier Schwerpunktfächer zur Auswahl:
- Banking and Insurance
- Energie- und Umweltmanagement
- Sport- und Eventmanagement
- Unternehmensgründung und Unternehmertum

Das Studium gliedert sich in Selbststudium und Präsenzzeit. Während des Studiums finden insgesamt 44 Präsenztage an Freitagen und Samstagen sowie pro Semester eine Blockwoche am Campus Zweibrücken der Hochschule Kaiserslautern statt. Die Prüfungen werden an Samstagen abgelegt. Das Studium kann in Vollzeit (7 Semester), berufsintegriert (8 Semester) oder berufsbegleitend (10 Semester) absolviert werden.

Der durch die AQAS e. V. akkreditierte Studiengang mit einem Workload von 210 ECTS ist ein Angebot der Hochschule Kaiserslautern in Kooperation mit dem zfh. Der Bachelorabschluss ermöglicht ein anschließendes Masterstudium.

Studiengangsleitung
Prof. Dr. Marc Piazolo

Beratung zum Studienangebot
Hochschule Kaiserslautern, Campus Zweibrücken
Martina Schließmeyer (Studiengangskoordinatorin)
Tel. +49 631 3724-5376, **fstg_bw@hs-kl.de**

Beratung zum Fernstudium
zfh – Zentrum für Fernstudien im Hochschulverbund
Tel. +49 261 91538-0, **fernstudium@zfh.de**

Zulassungsvoraussetzung
Hochschulzugang gem. § 65 Hochschulgesetz Rheinland-Pfalz

Kosten
- Materialbezugsgebühren in Höhe von 75 € pro Modul, das Studium umfasst 22 Module
- Sozialbeitrag der Hochschule Kaiserslautern pro Semester

Bewerbung
Online unter:
www.hs-kl.de/studium/bewerbung-einschreibung/bachelor
Bewerbungsschluss zum Wintersemester: 31. August
Bewerbungsschluss zum Sommersemester: 28. Februar

Internet
www.hs-kl.de/bachelor-betriebswirtschaft
www.zfh.de/bachelor/bwl

Hochschule Kaiserslautern
University of Applied Sciences

Studieninhalte

B.A.

7 - 10 Semester

210 ECTS AQAS

44 Präsenz-tage

1. Semester

- Grundlagen der allgemeinen BWL, Einführung in die Lehre der Unternehmensführung
- Mathematik
- Wirtschaftsinformatik

2. Semester

- Buchführung und Jahresabschluss, Kosten- und Leistungsrechnung
- Statistik
- Betrieblicher Leistungsprozess
- Wissenschaftliches Arbeiten

3. Semester

- Finanzierung, Investitionsrechnung und Steuern
- Recht 1
- Kommunikations- und Führungstechnik
- Projektmanagement

4. Semester

- Grundlagen der VWL
- Recht 2
- Wirtschaftsenglisch

5. Semester

- Grundlagen der Mittelstandsökonomie
- Internationale Wirtschaftsbeziehungen und aktuelle wirtschaftspolitische Fragestellungen
- Projektbericht

6. Semester

- Personal, Organisation, Controlling und Ethik
- Unternehmensplanspiel
- Schwerpunktfach

7. Semester

- Schwerpunktfach
- Bachelorthesis und Kolloquium

Digital Finance, Strategie & Accounting

Master of Business Administration (MBA/Zertifikat)

HOCHSCHULE FÜR WIRTSCHAFT UND GESELLSCHAFT LUDWIGSHAFEN

Um Managementfunktionen effektiv wahrzunehmen, ist die Beherrschung der eng verknüpften Disziplinen Finance, Strategie und Accounting notwendig. Die Absolventinnen und Absolventen unseres Studiengangs erwerben herausragende Lösungskompetenzen auf Führungsebene in Fragen finanzwirtschaftlicher und strategischer Unternehmenssteuerung. Ein intensives Training im Bereich Führungskompetenzen gibt Ihnen die Sicherheit, das Richtige in der Personalführung, im Selbst- und Fremdcoaching sowie bei Verhandlungen zu tun. An der Spitze der gefragten fachübergreifenden Kompetenzen steht die Fähigkeit zum überzeugenden „Storytelling". Auch erzielen Sie nachhaltige Kompetenzgewinne in den Schlüsselbereichen der Digitalkompetenzen und der digitalen Unternehmenstransformation. Sie haben die Möglichkeit, klassische Fertigkeiten wie Adaptionsfähigkeit, Kreativität und unternehmerisches Denken zu vertiefen und sich mit den Grundlagen, Technologien und Anwendungsbereichen der Künstlichen Intelligenz zu beschäftigen.

Das fünfsemestrige, berufsbegleitende und modular aufgebaute Fernstudium folgt dem Ansatz des Blended Learning, einem Mix aus Selbststudium, virtuellen Lernkomponenten und Präsenzzeiten. Während des Semesters finden ca. fünf bis zwölf Präsenztage, vor allem freitags und/oder samstags, an der Hochschule für Wirtschaft und Gesellschaft Ludwigshafen statt. Jedes Modul schließt mit einer Prüfung in Form von Klausuren, Seminararbeiten oder einer Präsentation ab.
Der Studiengang kann auch als Zertifikatsstudium aus selbst gewählten Modulen des Studienprogramms oder mit Einzelmodulen belegt werden. Für Zertifikatsstudierende ist ein Wechsel in das MBA-Studium unter Anrechnung von Prüfungsleistungen und Gebühren jederzeit möglich.
Der durch die FIBAA akkreditierte Studiengang mit 120 ECTS ist ein Angebot der Hochschule für Wirtschaft und Gesellschaft Ludwigshafen und wird in Kooperation mit dem zfh durch die Graduate School Rhein-Neckar betreut. Der MBA-Abschluss eröffnet den Zugang zum höheren Dienst und beinhaltet das Recht zur Promotion gemäß der Ordnung einer promotionsberechtigten Hochschule.

Studiengangsleitung
Prof. Dr. Stefanie Hehn-Ginsbach
Prof. Dr. Gösta Jamin

Beratung zum Studienangebot
Hochschule für Wirtschaft und Gesellschaft Ludwigshafen in Kooperation mit der Graduate School Rhein-Neckar
Sophia Richter (Programm Managerin)
Tel. +49 621 595728-11, **sophia.richter@gsrn.de**

Beratung zum Fernstudium
zfh – Zentrum für Fernstudien im Hochschulverbund
Tel. +49 261 91538-0, **fernstudium@zfh.de**

Zulassungsvoraussetzung

Mit Erststudium
- Erststudium mit Note 3,0 oder besser (bei Note schlechter 3,0 Feststellungsprüfung)
- mindestens einjährige Berufserfahrung nach dem Erststudium

Ohne Erststudium
- Hochschulzugang gem. § 65 Hochschulgesetz Rheinland-Pfalz
- mindestens dreijährige einschlägige berufliche Tätigkeit mit Führungsaufgaben
- bestandene Eignungsprüfung (schriftlicher Test und mündliche Disputation)

Kosten
- 2.400 € pro Semeste
- Sozialbeitrag der Hochschule für Wirtschaft und Gesellschaft Ludwigshafen pro Semester

Bewerbung
Online unter: **www.zfh.de/anmeldung**
Wintersemester: Anfang Mai bis 15. Juli
Sommersemester: Anfang November bis 15. Januar

Internet
https://gsrn.de/studienangebote/digital-finance-strategie-accounting/
www.zfh.de/mba/finance
www.zfh.de/zertifikat/finance

Hochschule für Wirtschaft und Gesellschaft Ludwigshafen

Graduate School RHEIN-NECKAR

Studieninhalte

1. Semester

General Management I
- Wertschöpfung und Unternehmensfunktionen

General Management II
- Coaching
- Führungsverhalten und Teammanagement
- Verhandlungs- und Argumentationstechniken
- Business Storytelling

2. Semester

Forschungsmethodik
- Wissenschaftliches Arbeiten
- Forschungsansätze

Strategisches Management & Consulting
- Unternehmensstrategie und Unternehmensentwicklung
- Change- und Projektmanagement

Corporate Finance
- Wertorientiertes Finanzmanagement
- Unternehmens- und Aktienbewertung
- Globale Finanzmärkte und Finanzinstrumente

3. Semester

Information Management
- Enterprise Resource Planning
- Strategy & Analytics
- Künstliche Intelligenz – Funktionsweise, Technologien, Anwendungen

Unternehmensintegrität und Controlling (Wahlmodul)
- Risikomanagement
- Controllingkonzepte und Unternehmenssteuerung

Corporate Treasury (Wahlmodul)
- Treasury Organisation, Prozesse und Systeme
- Treasury Management

4. Semester

Vertiefungsrichtung 1

Financial Accounting & Finanzmärkte
- Externe Rechnungslegung
- Bilanzpolitik und Jahresabschlussanalyse
- Unternehmensregulierung

Finanzmärkte
- Financial Engineering und Strukturierte Finanzierung
- Asset Allocation
- International Finance

Vertiefungsrichtung 2

Digitale Transformation & Unternehmenssteuerung
- Management des digitalen Unternehmens
- Digital CFO
- Anwendung von Data Science in Strategie, Finance und Unternehmenssteuerung

5. Semester

Masterthesis und Kolloquium

MBA

5 Semester

120 ECTS FIBAA

5 - 12 Präsenz-tage

Zertifikat

Facility Management

Master of Science (M.Sc./Zertifikat)

TECHNISCHE HOCHSCHULE MITTELHESSEN

Das Fernstudium Facility Management ist ein praxisorientiertes berufsbegleitendes Weiterbildungsstudium.

Der Praxisbezug wird durch die enge Verzahnung zwischen Theorie und Praxis ständig optimiert. Während des Studiums werden wichtige Fach- und Methodenkompetenzen sowie Schnittstellenkompetenzen erarbeitet, die die Absolventinnen und Absolventen für technische, betriebswirtschaftliche und infrastrukturelle Aufgaben rund um Gebäude und Liegenschaften qualifiziert.

Das Fernstudium mit einer viersemestrigen Regelstudienzeit ist modular aufgebaut und gliedert sich in Selbststudium, digitale Lernkomponenten und Präsenztage. Während eines Semesters finden ca. zehn bis zwölf Präsenztage, meist an Samstagen, im virtuellen Raum oder am Standort Friedberg der Technischen Hochschule Mittelhessen (THM) statt. Der Besuch der Präsenzveranstaltungen ist nicht verpflichtend. Das Lehrmaterial erhalten die Studierenden in gedruckter und digitaler Form. Der gelernte Stoff wird vertieft und in Übungen gefestigt. Fallstudien unterstützen den Praxisbezug.

Der Studiengang kann auch als Zertifikatsstudium belegt werden. Weiterhin können einzelne Module zur gezielten beruflichen Weiterbildung gebucht werden.

Der durch die AQAS e. V. akkreditierte Studiengang mit einem Workload von 120 ECTS ist ein Angebot der Technischen Hochschule Mittelhessen (THM) in Kooperation mit dem zfh. Der Masterabschluss eröffnet den Zugang zum höheren Dienst und beinhaltet das Recht zur Promotion gemäß der Ordnung einer promotionsberechtigten Hochschule.

Studiengangsleitung
Prof. Dr. Wolfgang Arnold
Prof. Dr.-Ing. Klaus Schuchard

Beratung zum Studienangebot
Technische Hochschule Mittelhessen
Fernstudienzentrum (FSZ)
Andreas Klose (Studiengangskoordination)
Tel. +49 6031 60456-20, **info@fsz.thm.de**

Beratung zum Fernstudium
zfh – Zentrum für Fernstudien im Hochschulverbund
Tel. +49 261 91538-0, **fernstudium@zfh.de**

Zulassungsvoraussetzung

Mit Erststudium
- abgeschlossenes Studium im Bereich Ingenieurwissenschaften, Wirtschaftswissenschaften, Naturwissenschaften, Architektur, Informatik oder vergleichbare Abschlüsse
- mindestens einjährige einschlägige Berufserfahrung nach dem Erststudium

Ohne Erststudium
- Hochschulzugang gem. § 54 Hochschulgesetz Hessen
- abgeschlossene Berufsausbildung
- mindestens drei Jahre einschlägige Berufserfahrung
- bestandene Eignungsprüfung

Kosten
- je 1.500 € für das erste bis dritte Semester
- 2.000 € für das vierte Semester
- Sozialbeitrag der THM pro Semester

Bewerbung
Online unter:
www.zfh.de/anmeldung
Wintersemester: Anfang Mai bis 15. Juli
Sommersemester: Anfang November bis 15. Januar

Internet
www.thm.de/fsz
www.zfh.de/master/facility
www.zfh.de/zertifikat/facility

THM TECHNISCHE HOCHSCHULE MITTELHESSEN
FERNSTUDIENZENTRUM DER TECHNISCHEN HOCHSCHULE MITTELHESSEN

Studieninhalte

1. Semester

Ausgewählte Elemente der Betriebswirtschaftslehre
- Betriebswirtschaftslehre
- Ausgewählte Elemente des Marketings

Finanz- und Rechnungswesen
- Rechnungswesen 1 + 2
- Investition und Finanzierung

Soft Skills
- Englisch
- Projektmanagement
- Arbeitstechnik und Methodeneinsatz
- Konfliktmanagement alternativ Unternehmensethik

Recht
- Recht 1 + 2

2. Semester

Aufgaben und Organisation des FM
- Organisation und ausgewählte Elemente des FM
- Controlling 1

Planung von Gebäuden
- Bautechnik, Bauphysik
- Sicherheitstechnik, Brandschutz

Vertragswesen
- Vertragsmanagement 1+2

Erfassung und Verwaltung von Facilities
- Fabrikstrukturplanung 1 + 2 mit Virtual Reality Labor
- CAD/CAFM

3. Semester

Infrastrukturelles FM
- Total Quality Management
- Infrastrukturelle Dienstleistungen

Integriertes FM
- Ganzheitliche FM-Konzepte 1+2

Management von Immobilien
- Real Estate Management
- Controlling 2+3

Gebäudeautomation und Kommunikation
- Anlagenbetrieb und Instandhaltung
- Kommunikationssysteme

Energie und technische Ausstattung
- Energiekonzepte, Energieoptimierung
- Wärme-, Heizungs-, Klima- und Lüftungstechnik

4. Semester

Wissenschaftliche Kompetenz
- Forschungsmethodik
- Facility-Management-Planspiel 1 + 2
- Facility-Management-Fallstudie

Masterthesis und Kolloquium

M.Sc.

4 Semester

120 ECTS AQAS

10 - 12 Präsenz-tage

Zertifikat

Finanzberatung für Unternehmen und Privatkunden

Bachelor of Arts (B.A.)

HOCHSCHULE KAISERSLAUTERN

Der Finanzmarkt entwickelt sich stetig weiter – Expertinnen und Experten sind gefragt, die unter Berücksichtigung moderner Beratungskonzeptionen und mit umfassenden Kenntnissen die Finanzberatung professionalisieren. Hier setzt der Studiengang Finanzberatung für Unternehmen und Privatkunden an. Der Schwerpunkt liegt auf der Analyse der wirtschaftlichen und finanziellen Lage der Klientel und, darauf aufbauend, auf der Entwicklung einer individuell abgestimmten Konzeption der Finanzplanung. Dazu gehören u. a. Geld- und Vermögensanlagen, Immobilien, Finanzierungen, aber auch Versicherungslösungen sowohl für Privatpersonen als auch Unternehmen. Das Studium beschäftigt sich darüber hinaus mit allen wichtigen Themen rund um die Organisation und Optimierung des Beratertalltages.
Der berufsbegleitende Studiengang richtet sich an Beschäftigte in der Finanzdienstleistungsbranche bzw. Auszubildende in einem Branchenunternehmen. Für die Absolventinnen und Absolventen des Studiengangs eröffnet sich ein weites Berufsfeld, z. B. bei Finanzdienstleistungs- und Versicherungsmaklerunternehmen, aber auch bei Unternehmens- und Wirtschaftsberatungen, Kreditinstituten, Bausparkassen oder in Versicherungsgesellschaften.
Das Studium mit einer Regelstudienzeit von acht Semestern folgt dem Ansatz des Blended Learning, einem abwechslungsreichen Mix verschiedener Lehr- und Lernformen. Selbststudienphasen anhand von Studienbriefen und E-Learning-Einheiten wechseln sich mit Präsenz- und Onlinephasen in Form von Blockveranstaltungen an verschiedenen Standorten in Deutschland ab. Branchenbezogene Vorqualifikationen können ggf. auf das Studium angerechnet werden und die Studienzeit verkürzen.

Der in 2021 systemakkreditierte Studiengang mit einem Workload von 180 ECTS ist ein Angebot der Hochschule Kaiserslautern in Kooperation mit der GOING PUBLIC! Akademie für Finanzberatung AG und dem zfh. Der Bachelorabschluss ermöglicht ein anschließendes Masterstudium.

Studiengangsleitung
Prof. Dr. Christian Armbruster

Beratung zum Studienangebot
Hochschule Kaiserslautern, Campus Zweibrücken
Nikola Roos (Studiengangskoordinatorin)
Tel. +49 631 3724-5235, **ba-fup@hs-kl.de**

Beratung zum Fernstudium
zfh – Zentrum für Fernstudien im Hochschulverbund
Tel. +49 261 91538-0, **fernstudium@zfh.de**

Zulassungsvoraussetzung
- Hochschulzugang gemäß § 65 Hochschulgesetz Rheinland-Pfalz
- zum Studium kann nur zugelassen werden, wer eine vertragliche Vereinbarung (z. B. Ausbildungs-, Anstellungsvertrag, handels- oder gesellschaftsrechtliche Verbindung) mit einem kooperierenden Unternehmen nachweist

Kosten
- Materialbezugsgebühren in Höhe von 24 € pro Semester
- Sozialbeitrag der Hochschule Kaiserslautern pro Semester

Bewerbung
Online unter:
www.hs-kl.de/fup
Bewerbungsschluss zum Wintersemester: 31. August
Bewerbungsschluss zum Sommersemester: 31. Januar

Internet
www.hs-kl.de/fup
www.zfh.de/bachelor/finanz

Hochschule Kaiserslautern
University of Applied Sciences

Studieninhalte

B.A.

8 Semester

180 ECTS
AQAS

1. Semester

- Quantitative Methoden für die Finanzberatung
- Wissenschaftliches Arbeiten
- Marketing für Finanzunternehmen

2. Semester

- Finanzmärkte
- VWL für die Finanzberatung
- Unternehmensethik in einer globalen Wirtschaft

3. Semester

- Organisation der Finanzberatung
- Vermögensanlagen für Privatkunden

4. Semester

- Immobilien und Finanzierung für Privatkunden
- Versicherungen für Privatkunden

5. Semester

- Unternehmens- und Personalführung in Finanzunternehmen
- Versicherungen für Firmenkunden

6. Semester

- Vertriebsplanung und - steuerung in Finanzunternehmen
- Finanzierungen für Firmenkunden
- Betriebliche Altersversorgung

7. Semester

- Finanzkonzepte für Unternehmen und Privatkunden
- Wirtschaftspsychologie in der Finanzberatung

8. Semester

- Unternehmensentwicklung
- Bachelorthesis und Kolloquium

Grundstücksbewertung

Master of Engineering (M.Eng. / Zertifikat)

HOCHSCHULE KAISERSLAUTERN | TECHNISCHE AKADEMIE SÜDWEST E. V.

Wert und Bewertung sind Begriffe und Aufgaben, die im Mittelpunkt unseres privaten, sozialen und wirtschaftlichen Lebens stehen. Die Qualitätsanforderungen an Wertgutachten sind wegen ihrer wirtschaftlichen Bedeutung hoch; sie unterliegen einer großen Dynamik. Für die Wertermittlung bebauter und unbebauter Grundstücke sowie Mieten und Pachten brauchen Sachbearbeitende, Begutachtende und Sachverständige ein anerkanntes Instrumentarium und die notwendige funktionsbezogene soziale Handlungs- und Fachkompetenz.
Der Studiengang richtet sich an Personen in Berufskreisen, die mit Immobilienwirtschaft, Immobilienbewertung und Fragen der Grundstücksbewertung vertraut sind. Er vermittelt theoretische und praxisbezogene Grundlagenkenntnisse ebenso wie Spezialwissen in unterschiedlichsten Bewertungsfragen der Immobilienwirtschaft.

Das Studium mit einer Regelstudienzeit von fünf Semestern ist als Fernstudium mit Selbstlernphasen und Präsenzphasen konzipiert. Die Präsenzen umfassen je Semester zwei Wochen. Unterstützt wird das Studium durch eine webbasierte Lernplattform.

Während des Studiums besteht die Möglichkeit, folgende Zertifikate der Hochschule Kaiserslautern zu erwerben:
- Fachfrau, Fachmann für die Bewertung bebauter und unbebauter Grundstücke
- Sachverständige, Sachverständiger für die Bewertung bebauter und unbebauter Grundstücke sowie Mieten und Pachten

Der durch die ASIIN e. V. akkreditierte Studiengang ist ein Angebot der Technischen Akademie Südwest in Kooperation mit der Hochschule Kaiserslautern. Der Masterabschluss eröffnet den Zugang zum höheren Dienst und beinhaltet das Recht zur Promotion gemäß der Ordnung einer promotionsberechtigten Hochschule.

Beratung zum Studienangebot
Technische Akademie Südwest e.V.
Tel. +49 631 3724-4720
tas@hs-kl.de

Zulassungsvoraussetzung
Masterstudium
- erster Hochschulabschluss + ein Jahr berufspraktische Tätigkeit oder
- Meisterin, Meister oder Technikerin, Techniker mit dreijähriger einschlägiger Berufstätigkeit + Eignungsprüfung oder
- qualifizierter Berufsabschluss, drei Jahre einschlägige Berufserfahrung + Eignungsprüfung

Zertifikatsstudium
- erster Hochschulabschluss oder
- qualifizierter Berufsabschluss mit dreijähriger Berufstätigkeit, davon ein Jahr einschlägig nach dem Abschluss

Kosten
- 2.600 € pro Semester
- Sozialbeitrag der Hochschule Kaiserslautern pro Semester

Bewerbung
Bewerbungsunterlagen finden Sie im Internet unter
www.tas-kl.de/formulare
Ihre Bewerbung richten Sie bitte an
Technische Akademie Südwest e.V.
Postfach 1342
67603 Kaiserslautern

Internet
www.tas-kl.de

Hochschule Kaiserslautern
University of Applied Sciences

Studium und Weiterbildung TAS®
Technische Akademie Südwest e.V.

Studieninhalte

Module

- M1: Wertermittlung
- M2: Wirtschaft
- M3: Recht
- M4: Bautechnik
- M5: Praxisprojekte und Methodenlehre
- M6: Sachverständigenwesen A (Allgemeines, Wirtschaft und Recht)
- M7: Sachverständigenwesen B (Bautechnik)
- M8: Sachverständigenwesen C (Wertermittlung)
- M9: Wahlpflichtfächer (2 aus 4)
  - Bedarfswert und Beleihungswertermittlung
  - Projektmanagement und Projektentwicklung
  - Immobilienverwaltung und Zwangsverwaltung
  - Bewertung von Bauschäden
- M10: Masterthesis

M.Eng.

5 Semester

90 ECTS ASIIN

2 Präsenz-wochen

Zertifikat

Human Resource Management

Master of Arts (M.A.)

HOCHSCHULE KOBLENZ

Dieser Masterstudiengang vermittelt ein umfassendes und ganzheitliches personalwirtschaftliches Wissen. Durch die Ausgewogenheit zwischen den strategischen und operativen Themen des heutigen Human Resource Managements steht die Professionalisierung der Handlungskompetenz zur Wahrnehmung leitender Aufgaben in den HR-Bereichen der Wirtschaft und im Öffentlichen Dienst klar im Fokus dieses Studienganges.

Das berufsbegleitende Studium mit einer Regelstudienzeit von fünf Semestern ist modular aufgebaut und gliedert sich in Selbststudium und Präsenzzeiten. Während des Semesters finden in der Regel sechs Präsenztage an Wochenenden (freitags und samstags) an der Hochschule Koblenz statt. Der erlernte Stoff wird in E-Learning-Einheiten vertieft und gefestigt. Fallbeispiele, Case Studies und Projekte unterstützen den Praxisbezug. Jedes Modul schließt mit einer Prüfungsleistung in Form einer Klausur, einer wissenschaftlichen Hausarbeit oder einer mündlichen Prüfung ab. Die Prüfungsleistungen finden studienbegleitend während des Semesters statt. Durch dieses Konzept entstehen keine zusätzlichen Prüfungstage an der Hochschule Koblenz.

Der durch die AQAS e. V. akkreditierte Studiengang mit einem Workload von 90 ECTS ist ein Angebot der Hochschule Koblenz in Kooperation mit dem zfh. Der Masterabschluss eröffnet den Zugang zum höheren Dienst und beinhaltet das Recht zur Promotion gemäß der Ordnung einer promotionsberechtigten Hochschule.

Studiengangsleitung
Prof. Dr. Christoph Beck

Beratung zum Studienangebot
Hochschule Koblenz
Caroline Pfeifer (Studiengangskoordinatorin)
Tel. +49 261 9528-193
pfeifer@hs-koblenz.de

Beratung zum Fernstudium
zfh – Zentrum für Fernstudien im Hochschulverbund
Tel. +49 261 91538-0, **fernstudium@zfh.de**

Zulassungsvoraussetzung
Mit Erststudium
- abgeschlossenes Studium (Note 3,3 oder besser)
- mindestens einjährige einschlägige Berufserfahrung nach dem Erststudium

Ohne Erststudium
- Hochschulzugang gem. § 65 Hochschulgesetz Rheinland-Pfalz
- mindestens drei Jahre einschlägige Berufserfahrung
- bestandene Eignungsprüfung

Kosten
- 2.750 € pro Semester
- Sozialbeitrag der Hochschule Koblenz pro Semester

Bewerbung
Online unter:
www.zfh.de/anmeldung
Wintersemester: Anfang Mai bis 15. Juli
Sommersemester: Anfang November bis 15. Januar

Internet
www.hs-koblenz.de/ma-hrm
www.zfh.de/master/hrm

HOCHSCHULE KOBLENZ
UNIVERSITY OF APPLIED SCIENCES

Studieninhalte

1. Semester

- Wissenschaftliche Methodenkompetenz
- Personalorganisation & HR-Projektmanagement
- Personalpolitik & -strategie

2. Semester

- Personalplanung & -controlling
- Arbeits- & Sozialversicherungsrecht
- Personalmarketing & Recruiting

3. Semester

- Leadership & Motivation
- Personalentwicklung & Kompetenzmanagement
- Talent- & Changemanagement

4. Semester

- People Management
- Performance Management, Compensation & Benefits
- Konfliktmanagement, Systeme & Mediation

5. Semester

Masterthesis und Kolloquium

M.A.

5 Semester

90 ECTS
AQAS

6
Präsenz-tage

Innovations-Management

Master of Business Administration (MBA/Zertifikat)

HOCHSCHULE KAISERSLAUTERN

Für die meisten Unternehmen ist Innovation der Schlüssel zum Erfolg und ermöglicht zudem die Abgrenzung zum Wettbewerb auf dem Markt. Der MBA Innovations-Management bereitet auf die Besonderheiten der zielgerichteten Gestaltung eines erfolgsorientierten Innovations-Managements, auch im internationalen Kontext, vor.

Der Studiengang richtet sich an Fach- und Führungskräfte aus den Bereichen Natur-, Ingenieur- oder Wirtschaftswissenschaften sowie aus der Informatik oder Wirtschaftsinformatik, die sich Managementkompetenzen im Innovations-Management, insbesondere Innovationsprozessen, aneignen möchten.

Das viersemestrige Studium ist modular aufgebaut und folgt dem Ansatz des Blended Learning. Ein Mix aus verschiedenen Lehrmedien, wie schriftlichen Unterlagen, E-Learning-Einheiten und Präsenzseminaren sowie ein teilweise englischsprachiges Lehrangebot, spricht gezielt die unterschiedlichen Sinne an und garantiert den Lernerfolg. Während des Semesters finden Präsenztage an drei Wochenenden (freitags und samstags) am Präsenzort Nürburgring statt. Alternativ kann in den ersten beiden Lehrsemestern auch der Präsenzort Zweibrücken oder Augsburg gewählt werden.

Der Studiengang kann auch als Zertifikatsstudium oder modular belegt werden.

Der durch die AQAS e. V. akkreditierte Studiengang mit einem Workload von 90 ECTS ist ein Angebot der Hochschule Kaiserslautern in Kooperation mit dem zfh. Der MBA-Abschluss eröffnet den Zugang zum höheren Dienst und beinhaltet das Recht zur Promotion gemäß der Ordnung einer promotionsberechtigten Hochschule.

Studiengangsleitung
Prof. Dr. Christian M. Thurnes

Beratung zum Studienangebot
Hochschule Kaiserslautern
Martina Fremgen (Studiengangskoordinatorin)
Tel. +49 631 3724-5509, **fremgen@ed-media.org**
Bianca Welsch (Studiengangskoordinatorin)
Tel. +49 631 3724-5506, **welsch@ed-media.org**

Beratung zum Fernstudium
zfh – Zentrum für Fernstudien im Hochschulverbund
Tel. +49 261 91538-0, **fernstudium@zfh.de**

Zulassungsvoraussetzung

Mit Erststudium
- abgeschlossenes Studium (mindestens Note 2,5 oder Grade C), bei einem Abschluss schlechter als 2,5 muss eine Befähigungsprüfung abgelegt werden
- mindestens einjährige Berufserfahrung nach dem Erststudium

Ohne Erststudium
- Hochschulzugang gem. § 65 Hochschulgesetz Rheinland-Pfalz
- mindestens dreijährige einschlägige berufliche Tätigkeit mit Bezug zum Studiengang
- bestandene Eignungsprüfung

Kosten
- 2.100 € pro Semester
- Sozialbeitrag der Hochschule Kaiserslautern pro Semester

Bewerbung
Online unter:
www.zfh.de/anmeldung
Wintersemester: Anfang Mai bis 15. Juli
Sommersemester: Anfang November bis 15. Januar

Internet
https://mba.bw.hs-kl.de/de/fernstudiengang/mba-innovations-management
www.zfh.de/mba/innovations-management
www.zfh.de/zertifikat/innovations-management

Hochschule Kaiserslautern
University of Applied Sciences

Studieninhalte

1. Semester

- Management Framework
- Kommunikation und Soft Skills für Führungskräfte
- Marketing-Politik und Strategie

2. Semester

- Erfolgs- und finanzorientierte Unternehmensführung
- Marketing: Market Research und Kundenmanagement
- Management: Economics & Quantitative Analysen

3. Semester

- Innovations-Management im Unternehmen
- Personalführung als Teil einer innovationsförderlichen Unternehmenskultur
- Methodik für ein systematisches Innovations-Management

4. Semester

- Internationales Masterthesis-Seminar
- Masterthesis und Kolloquium

MBA

4 Semester

90 ECTS AQAS

6 Präsenz-tage

Zertifikat

Intelligent Enterprise Management

Master of Business Administration (MBA/Zertifikat)

HOCHSCHULE KAISERSLAUTERN

Unternehmen stehen vor der Frage, wie die Geschäftsprozesse im Zeitalter der Digitalisierung aussehen. Können Aufgaben durch Maschinen erledigt werden und welche Konsequenzen wird das für die Arbeitsweisen, die Organisations- und Führungsstrukturen und für die Geschäftsmodelle haben? Es handelt sich um einen durch technologische Entwicklungen getriebenen Transformationsprozess von Unternehmen, der aber auch für den einzelnen Menschen weitreichende strategische und organisatorische Veränderungen mit sich bringt.

Der Studiengang bereitet die Studierenden auf die neue Arbeitswelt vor und vermittelt die notwendigen Kenntnisse und konzeptionell-analytischen Fähigkeiten, um Probleme der beruflichen Praxis erfolgreich und kreativ lösen zu können. Die erworbenen fundierten Fach- und Methodenkompetenzen befähigen die Absolventinnen und Absolventen eine erfolgreiche berufliche Tätigkeit in ihrem gewählten Vertiefungsbereich auszuüben.

Das viersemestrige Studium ist modular aufgebaut und folgt dem Ansatz des Blended Learning. Ein Mix aus verschiedenen Lehrmedien, wie schriftlichen Unterlagen, E-Learning-Einheiten und Präsenzseminaren sowie ein teilweise englischsprachiges Lehrangebot, spricht gezielt die unterschiedlichen Sinne an und garantiert den Lernerfolg. Während des Semesters finden Präsenztage an drei Wochenenden (freitags und samstags) an der Hochschule Kaiserslautern am Campus Zweibrücken oder in Augsburg, Haus St. Ulrich, statt. Alternativ kann in den ersten beiden Lehrsemestern auch der Präsenzort Nürburgring gewählt werden.

Der Studiengang kann auch als Zertifikatsstudium oder modular belegt werden.

Der durch die AQAS e.V. akkreditierte Studiengang mit einem Workload von 90 ECTS ist ein Angebot der Hochschule Kaiserslautern in Kooperation mit dem zfh. Der MBA-Abschluss eröffnet den Zugang zum höheren Dienst und beinhaltet das Recht zur Promotion gemäß der Ordnung einer promotionsberechtigten Hochschule.

Studiengangsleitung
Prof. Dr. Christine Arend-Fuchs

Beratung zum Studienangebot
Hochschule Kaiserslautern
Martina Fremgen (Studiengangskoordinatorin)
Tel. +49 631 3724-5509, **fremgen@ed-media.org**
Bianca Welsch (Studiengangskoordinatorin)
Tel. +49 631 3724-5506, **welsch@ed-media.org**

Beratung zum Fernstudium
zfh – Zentrum für Fernstudien im Hochschulverbund
Tel. +49 261 91538-0, **fernstudium@zfh.de**

Zulassungsvoraussetzung
Mit Erststudium
- abgeschlossenes Studium (mindestens Note 2,5 oder Grade C), bei einem Abschluss schlechter als 2,5 muss eine Befähigungsprüfung abgelegt werden
- mindestens einjährige Berufserfahrung nach dem Erststudium

Ohne Erststudium
- Hochschulzugang gem. § 65 Hochschulgesetz Rheinland-Pfalz
- mindestens dreijährige einschlägige berufliche Tätigkeit mit Bezug zum Studiengang
- bestandene Eignungsprüfung

Kosten
- 2.100 € pro Semester
- Sozialbeitrag der Hochschule Kaiserslautern pro Semester

Bewerbung
Online unter:
www.zfh.de/anmeldung
Wintersemester: Anfang Mai bis 15. Juli
Sommersemester: Anfang November bis 15. Januar

Internet
https://mba.bw.hs-kl.de
www.zfh.de/mba/intelligent-enterprise-management
www.zfh.de/zertifikat/intelligent-enterprise-management

Hochschule Kaiserslautern
University of Applied Sciences

Studieninhalte

1. Semester

- Management Framework
- Kommunikation und Soft Skills für Führungskräfte
- Marketing-Politik und Strategie

2. Semester

- Erfolgs- und finanzorientierte Unternehmensführung
- Marketing: Market Research und Kundenmanagement
- Management: Economics & Quantitative Analysen

3. Semester

- Digitale Transformation digitale Technologien
- Digitale Transformation und Sustainability
- Digitale Transformation und Geschäftsmodelle

4. Semester

- Internationales Masterthesis-Seminar
- Masterthesis und Kolloquium

MBA

4 Semester

90 ECTS AQAS

6 Präsenz-tage

Zertifikat

Internationale Betriebswirtschaftslehre – International Business Management

Master of Business Administration (MBA/Zertifikat)

HOCHSCHULE FÜR WIRTSCHAFT UND GESELLSCHAFT LUDWIGSHAFEN

Dieser MBA-Studiengang vermittelt in vier Semestern aktuelles, umfassendes, betriebswirtschaftliches Know-how für eine Karriere im international orientierten beruflichen Umfeld. Branchenübergreifend sind beruflich Qualifizierte ebenso angesprochen wie Absolventinnen und Absolventen aller Bachelor- und Diplomstudiengänge.

Das berufsbegleitende Studium ist modular aufgebaut und folgt dem Ansatz des Blended Learning, einer abwechslungsreichen Mischung aus Selbststudium, virtuellen Lernkomponenten und Präsenzphasen. Internationale Case Studies unterstützen den Praxisbezug und stärken internationale und interkulturelle Managementkompetenzen. So werden maßgeschneiderte Studieninhalte auf wissenschaftlichem Niveau optimal mit der beruflichen Praxis verbunden.

Der Studiengang kann auch als Zertifikatsstudium belegt werden und wird seit dem Sommersemester 2020 auch in englischer Sprache als MBA International Business Management ausschließlich online angeboten.

Der durch die AQAS e. V. akkreditierte Studiengang mit 90 ECTS ist ein Angebot der Hochschule für Wirtschaft und Gesellschaft Ludwigshafen und wird in Kooperation mit dem zfh durch die Graduate School Rhein-Neckar betreut. Der MBA-Abschluss eröffnet den Zugang zum höheren Dienst und beinhaltet das Recht zur Promotion gemäß der Ordnung einer promotionsberechtigten Hochschule.

Studiengangsleitung
Prof. Dr. Andreas Gissel

Beratung zum Studienangebot
Hochschule für Wirtschaft und Gesellschaft Ludwigshafen in Kooperation mit der Graduate School Rhein-Neckar
Sophia Richter (Programm Managerin)
Tel. +49 621 595728-11, **sophia.richter@gsrn.de**

Beratung zum Fernstudium
zfh – Zentrum für Fernstudien im Hochschulverbund
Tel. +49 261 91538-0, **fernstudium@zfh.de**

Zulassungsvoraussetzung

Mit Erststudium
- abgeschlossenes Diplom- oder Bachelorstudium mit Note 2,5 oder besser, bei einer Note schlechter als 2,5 erfolgt ein Motivationsgespräch
- mindestens einjährige Berufserfahrung nach dem Erststudium
- zertifizierter Nachweis der englischen Sprachkenntnisse auf B2-Niveau gemäß dem gemeinsamen europäischen Referenzrahmen für Sprachen

Ohne Erststudium
- Hochschulzugang gem. § 65 Hochschulgesetz Rheinland-Pfalz
- mindestens dreijährige einschlägige berufliche Tätigkeit
- bestandene Eignungsprüfung

Kosten
- 2.250 € pro Semester
- Sozialbeitrag der Hochschule für Wirtschaft und Gesellschaft Ludwigshafen pro Semester

Bewerbung
Online unter: **www.zfh.de/anmeldung**
Wintersemester: Anfang Mai bis 15. Juli
Ein Quereinstieg in das Sommersemester ist möglich.

Internet
www.hwg-lu.de/studium/master/internationale-betriebswirtschaftslehre-mba
www.zfh.de/mba/bwl
www.zfh.de/zertifikat/bwl

Hochschule für Wirtschaft und Gesellschaft Ludwigshafen

Graduate School RHEIN-NECKAR

Studieninhalte

1. Semester

Marketing
- Marketing als marktorientierte Unternehmensführung
- Internationales Marketing

Logistik
- Produktionslogistik
- Vertriebslogistik

Wissenschaftliches Arbeiten
- Wissenschaftslehre
- Forschungsmethodik

2. Semester

Unternehmensführung
- Strategisches Management
- Controlling
- Unternehmensplanspiel

Internationale Kompetenz
- Internationale Marktforschung
- Internationale Unternehmensführung
- Interkulturelle Kommunikation

Soziale Kompetenz mit Ethik, Rhetorik und Kreativität über die Semester 1 - 3.

3. Semester

Personalmanagement
- Internationales Personalmanagement
- Arbeits- und Organisationspsychologie
- Organisation

Wahlpflichtmodule (zwei aus vier wählbar)
- Recht
- Soziologie
- Finanzwirtschaft
- Makroökonomie

4. Semester

Masterthesis und Kolloquium

MBA

4 Semester

90 ECTS AQAS

6 - 10 Präsenz-tage

Zertifikat

International Business Management

Master of Business Administration (MBA/Certificate /Double Degree)

LUDWIGSHAFEN UNIVERSITY OF BUSINESS AND SOCIETY

This English language MBA online program offers comprehensive, cross-industry international business management know-how as well as an intensive development of your social skills portfolio.
The work-based course of study comprises seven modules covering all relevant management functions as well as leadership expertise with a continuous focus on international aspects. The integration of one additional elective module provides the opportunity to individually select a field of specialization. Knowledge acquisition is achieved through up-to-date self-study materials as well as online sessions. You will receive tutorial notes within an e-learning platform while online sessions provide a great opportunity to interact directly with your professors. These online sessions are designed as a discussion forum to gain a deeper understanding of practical implementation aspects as well as to clarify open questions. They will be live recorded to ensure that if you miss one session you will have the opportunity to listen to it afterwards. In addition, your learning will be supported and consolidated through exercises. Supplementary real-world examples, case studies and projects will provide consistent practical relevance. At the end of the semester, examinations will be conducted in online sessions.
Alternatively to enrolling in the complete program, participation is also possible on a certificate basis. This means that you can choose modules from the curriculum covering a total of up to 45 ECTS. The ECTS obtained will be credited in case you chose to enroll in the complete program at a later point in time.
The program covers a total credit of 90 ECTS and is officially accredited by AQAS e.V. It is being offered by Ludwigshafen University of Business and Society in cooperation with the zfh which ensures international recognition. Graduate School Rhein-Neckar is providing supervision and organizational support. This MBA degree is in accordance with entry requirements to the higher civil service and includes the opportunity for doctoral studies according to the University statute for awarding doctoral degrees in Germany.
The program includes double degree options with partner Universities in Finland, Bosnia and Herzegovina as well as in the Republic of Kosovo. We are currently extending this option to other countries. Please feel free to contact Eva Nefen for more details.

Ludwigshafen University of Business and Society
University of Applied Sciences

Graduate School
RHEIN-NECKAR

Program Director
Prof. Dr. Andreas Gissel

Specific Course Advice
Ludwigshafen University of Business and Society in cooperation with the Graduate School Rhein-Neckar
Eva Nefen (Senior Manager – International Programs)
Phone + 49 621 595728-21, **eva.nefen@gsrn.de**

Consulting about distance learning
zfh – Zentrum für Fernstudien im Hochschulverbund
Phone + 49 261 91538-0, **fernstudium@zfh.de**

Admission requirements
With academic degree
- a completed academic degree with an average grade of 2.5 or better, if the average grade is lower than 2.5 a motivational interview will be held
- at least one year of professional experience after the first degree
- a certified verification of proficiency in English language at the level B2 according to the common european framework of reference for languages

Without academic degree
- access to the higher education according to art. § 65 Rhineland-Palatinate the higher education act
- at least three years of relevant professional activity
- participate and pass an entrance examination

Costs
- € 2.250 per semester
- ca. € 150 social contribution of Ludwigshafen University of Business and Society per semester

Application
Online at:
www.zfh.de/application
Winter semester: the 1st April until the 30th June
Summer semester: the 1st October until the 15th December

Internet
www.hwg-lu.de/studium/master/international-business-management-mba
www.zfh.de/mba/ibm
www.zfh.de/certificate/ibm

Study contents

1st semester

Marketing
- Marketing as Market-oriented Management
- International Marketing

Social competency
- Philosophy (Ethics)

Logistics
- Manufacturing Logistics
- Distribution Logistics

Scientific Work

2nd semester

Management
- Strategic Management
- Controlling
- Business Simulation

Social competency
- Rhetoric

International competencies
- International Market Research
- International Corporate Management
- Cross-cultural Communication

3rd semester

Human Resource Management
- International Human Resource Management
- Psychology of Work and Organizational Behaviour
- Organization

Social competency
- Creativity

Optional compulsory modules
(two of four selectable)
- Law
- Sociology
- Managerial Finance
- Macroeconomics

4th semester

- **Master's thesis and Colloquium**

MBA

4 Semesters

90 ECTS AQAS

Online-course

Certificate

Lean
(Zertifikat)

HOCHSCHULE KOBLENZ

Lean ist eine der international gängigen Standardmethoden in Unternehmensführung und Qualitätsmanagement. Einst im Hause Toyota entwickelt, ist Lean Management heute die allgemeine Umschreibung eines Konzepts, dessen Ziel die vollständige Beseitigung von Verschwendung ist – sei es im Produktionsprozess, im Dienstleistungs- oder Verwaltungsumfeld oder in anderen Bereichen. Der Wertstrom steht dabei stets im Fokus. Just-in-Time, das Pull-Prinzip, Autonome Automation sowie Standardisierung und Simplifizierung sind neben zahlreichen weiteren Methoden und Hilfsmitteln die zentralen Elemente von Lean.

Das Studienprogramm Lean bietet zwei Zertifikatskurse: den Lean Champion für Führungskräfte (rein strategische Ausrichtung) und den Lean Master für Projektleitende (strategische und operative Ausrichtung, vollständige Lean-Ausbildung). Die Ausbildungen entsprechen den normschriftlichen Vorgaben (ISO 18404) und schließen mit der international gültigen Zertifizierung Lean. Die Kombination mit Six Sigma zum „Lean Six Sigma“ ist ebenso möglich.

Die Kurse bieten vollständige Flexibilität. Vorkenntnisse sind nicht erforderlich. Das Programm zeichnet sich durch umfassende Lernmaterialien wie Lernvideos, gedruckte Lehrbriefe, hochwertige Arbeitsmappen, praxisnahe Übungen mit Musterlösungen und Selbsttests sowie Download-Material aus. Die individuelle Betreuung durch praxiserfahrene Methodenexpertinnen und -experten ermöglicht effektives Lernen.

Die ISO-konformen Zertifikatskurse mit Workloads von 2 bzw. 5 ECTS sind ein Angebot der Hochschule Koblenz und werden in Kooperation mit dem zfh durch die Remagen Business School (RBS) betreut. Die Lean-Spezialistinnen und Spezialisten Helling und Storch sind die erfahrenen Autorinnen und Autoren sowie Coaches der Weiterbildungen.

Die Kurse können mit einer kostenfreien Testphase gestartet werden.

Programmleitung
Prof. Dr. Thomas Mühlencoert

Beratung zum Studienprogramm
Hochschule Koblenz: Remagen Business School (RBS)
im Fachbereich Wirtschafts- und Sozialwissenschaften
Tel. +49 2642 932-2622, **rbs@hs-koblenz.de**

Beratung zum Fernstudium
zfh – Zentrum für Fernstudien im Hochschulverbund
Tel. +49 261 91538-0, **fernstudium@zfh.de**

Zulassungsvoraussetzung
Für das Studienprogramm Lean sind keine formalen Zulassungsvoraussetzungen zu erfüllen. Neueinsteigerinnen und Neueinsteiger können grundsätzlich alle Kurse belegen.

Kosten
- Lean Champion 1.980 €
- Lean Master 3.290 €

Bewerbung
Online unter: **www.zfh.de/anmeldung/lean**
Ein Start ist jederzeit möglich.
Eine kostenfreie Testphase vorab ist möglich.

Internet
www.remagen-business-school.de
www.zfh.de/lean

HOCHSCHULE KOBLENZ
UNIVERSITY OF APPLIED SCIENCES
RheinAhrCampus

RBS
Remagen
Business School

Programminhalte

Lean Champion

Lean strategisch aus Management-Sicht
Lean Champion kennen die Zusammenhänge und im Überblick die einzelnen Methoden. Sie fordern die Ergebnisse der Audits und Fortschrittsberichte, um stets die Vitalität der Initiative beurteilen zu können.

Lean Champion fordern und fördern alle beteiligten Personen und sind selbst zu jedem Zeitpunkt Vorbild und Vorreiter der Methode. Sofern es Hindernisse in der Organisation gibt, sind Lean Champion Ansprechpersonen für deren Beseitigung.

Lean Master

Expertinnen, Experten für die Einführung und Anwendung von Lean
Lean Master sind mit allen Methoden vertraut und für die Implementierung auf operativer Ebene verantwortlich. Sie organisieren Workshops und übernehmen die Planung für alle Lean-Aktivitäten innerhalb des Verantwortungsbereichs. Sie haben zu jeder Zeit den Überblick über alle Aktivitäten und Implementierungsfortschritte.

Lean Master führen selbst Workshops durch und veranlassen Audits für die Erstellung der Fortschrittskontrolle. Sie kennen die Organisation und deren Besonderheiten und vertreten die Lean-Philosophie strategisch und operativ. Lean Master überzeugen durch Erfolge in der Anwendung.

Zertifikat

2- 5 ECTS

Kombi Six Sigma/ Lean

Logistics – International Management & Consulting

Master of Business Administration (MBA/Certificate)

LUDWIGSHAFEN UNIVERSITY OF BUSINESS AND SOCIETY

This online study program has been designed for working professionals or graduates from any disciplines who want to get a higher academic degree to prepare their next career move.

It has specifically been tailored to logistics managers handling processes at the interface of different disciplines. The compact hands-on curriculum allows future graduates to acquire relevant strategies, techniques and skills they need for their respective jobs. It is entirely taught in English.

This blended learning program combines a varied mix of self-study with online sessions (no on-campus courses). Students receive material for self-study by using an e-learning platform which offers the opportunity of group study and exchanging information. The online sessions are scheduled from the 1st to 3rd semester. The 4th semester is reserved for the master´s thesis. The dates for the online seminars will be announced several months in advance.

The FIBAA accredited course of study with a workload of 90 ECTS is an offer of the Ludwigshafen University of Business and Society in cooperation with the zfh. The program is supervised by the Graduate School Rhein-Neckar. The degree MBA qualifies for positions on executive or project management level in a variety of fields in industry and trade, but also in service and consulting and it gives access to doctor degree programs.

Program Director
Prof. Dr. Sabine Scheckenbach

Consulting about distance learning
zfh – Zentrum für Fernstudien im Hochschulverbund
Phone +49 261 91538-0, **fernstudium@zfh.de**

Admission requirements
With academic degree
Academic degree with a grade of at least 2.5 (German mark for ´good´)
- academic degree with a grade lower than 2.5 → admission test
- at least one year work experience after the first academic degree in the field of business administration, technology or IT
- English language skills equating to level C1 (CEFR) or equivalent

Without academic degree
- University entrance qualification
- three years work experience closely allied to the study program in the fields of business administration, technology or IT
- English language skills equating to level C1 (CEFR) or equivalent
- Admission test

Costs
- € 2.250 per semester
- ca. € 150 social contribution of Ludwigshafen University of Business and Society per semester

Application
Online at:
www.zfh.de/application
Winter semester: 1st of April until the 30st of June
Summer semester: 1st of October until the 15st of January

Internet
www.zfh.de/mba/limc
www.zfh.de/certificate/limc

Ludwigshafen University of Business and Society
University of Applied Sciences

Graduate School
RHEIN-NECKAR

Study contents

1st semester

General Management

Intercultural Competence
- Intercultural Competence
- Business Ethics
- Soft Skills

Extralogistics
- Supplier Relationship Management
- Distribution Management
- Transport

2nd semester

Law

Project & Change Management
- Change Management
- Project Management

Intralogistics
- Elements of Intralogistics
- Logistics Systems in a Digital Factory
- Production Management

3rd semester

Logistics Management
- Lean Management
- Logistics Controlling
- Supply Chain Management

Logistics Consulting
- Logistics Management Consulting
- Business Process Management
- Knowledge Management

Extra-Module
- Marketing
- Human Resource Management
- Industrial & Organisational Psychology

4th semester
- **Master's thesis**
- **Thesis defense**

MBA

4 Semesters

90 ECTS FIBAA

Online-course

Certificate

Logistik – Management & Consulting

Master of Business Administration (MBA/Zertifikat)

HOCHSCHULE FÜR WIRTSCHAFT UND GESELLSCHAFT LUDWIGSHAFEN

Logistik grenzübergreifend zu verstehen und ganzheitlich planen und steuern zu können, das ist das übergeordnete Lernziel dieses Fernstudiengangs. Mit seinen Schwerpunkten Management und Consulting begegnet dieses Studium zudem den Bedürfnissen des Arbeitsmarktes nach Kompetenzen in Leadership und Kommunikation. Die Studierenden sollen ausgerüstet werden, um im Anschluss Führungskraft, Projektleitung, Beraterin oder Berater in Industrie, Handel, Verkehrswirtschaft, Logistikdienstleistung und Unternehmensberatung zu sein. Der hohe Praxisbezug im Studium erlaubt die unmittelbare Anwendung des neuen Methodenwissens und der Fallbeispiele im Beruf.

Das berufsbegleitende Fernstudium ist modular aufgebaut und besteht aus Pflichtmodulen und einem Wahlpflichtmodul mit Wahlpflichtfächern im ersten Studienjahr. Das Studium gliedert sich in Selbststudium der Studienbriefe und Lernmaterialien sowie Präsenzzeiten. Das Selbststudium wird über eine Onlineplattform (OLAT) fachlich unterstützt. Die Regelstudienzeit des Studiums umfasst fünf Semester. Im ersten bis viertes Semester finden semesterweise im Durchschnitt sechs Präsenztage freitags und/oder samstags an der Hochschule für Wirtschaft und Gesellschaft Ludwigshafen statt. Insgesamt sind es ca. 24 Präsenztage zuzüglich Prüfungen.

Die Module des ersten und zweiten Semesters können zur gezielten beruflichen Weiterbildung auch als Zertifikat belegt werden.

Der durch die FIBAA akkreditierte Studiengang mit einem Workload von 120 ECTS ist ein Angebot der Hochschule für Wirtschaft und Gesellschaft Ludwigshafen und wird in Kooperation mit dem zfh durch die Graduate School Rhein-Neckar betreut. Der MBA-Abschluss eröffnet den Zugang zum höheren Dienst und beinhaltet das Recht zur Promotion gemäß der Ordnung einer promotionsberechtigten Hochschule.

Studiengangsleitung
Prof. Dr. Sabine Scheckenbach

Beratung zum Studienangebot
Hochschule für Wirtschaft und Gesellschaft Ludwigshafen in Kooperation mit der Graduate School Rhein-Neckar
Annkathrin Scheller (Studiengangskoordinatorin)
Tel. +49 621 595728-17, **annkathrin.scheller@gsrn.de**

Beratung zum Fernstudium
zfh – Zentrum für Fernstudien im Hochschulverbund
Tel. +49 261 91538-0, **fernstudium@zfh.de**

Zulassungsvoraussetzung

Mit Erststudium
- abgeschlossenes Studium (Note 2,5 oder besser), bei einem Abschluss schlechter als 2,5 erfolgt die Zulassung über eine Eignungsprüfung
- mindestens einjährige Berufserfahrung im Bereich BWL, Technologie oder IT nach dem ersten Hochschulabschluss

Ohne Erststudium
- Hochschulzugang gem. § 65 Hochschulgesetz Rheinland-Pfalz
- mindestens dreijährige einschlägige Berufstätigkeit in den Bereichen BWL, Technologie oder IT mit Führungsaufgaben sowie internationaler Erfahrung
- bestandene Eignungsprüfung

Kosten
- 1.970 € pro Semester
- Sozialbeitrag der Hochschule für Wirtschaft und Gesellschaft Ludwigshafen pro Semester

Bewerbung
Online unter: **www.zfh.de/anmeldung**
Wintersemester: Anfang Mai bis 13. August
Sommersemester: Anfang November bis 31. Januar

Internet
https://gsrn.de/studienangebote/logistik-management-consulting/
www.zfh.de/mba/logistik
www.zfh.de/zertifikat/logistik-lmc

Hochschule für Wirtschaft und Gesellschaft Ludwigshafen

Graduate School RHEIN-NECKAR

Studieninhalte

1. Semester

General Management

Wahlpflichtmodule (je 1 Modul zu belegen)
- Marketing und Unternehmensführung
- Controlling und Finanzierung / Investition
- Personalmanagement & Arbeitspsychologie

Logistikrecht

2. Semester

Methoden der Logistik
- Quantitative Methoden in der Logistik
- Qualitätsmanagement
- Business Process Management
- Projektmanagement

Logistik-Consulting & Soft Skills
- Wirtschaftsethik
- Soft Skills
- Change Management
- Logistik Management Consulting

3. Semester

Intralogistik
- Bausteine der Intralogistik
- Logistik-Systeme in der digitalen Fabrik
- Produktionsmanagement

Extralogistik
- Supplier Relationship Management
- Distributionsmanagement
- Planung in Transport und Verkehr

4. Semester

Logistik-Management
- Lean-Management
- Logistik-Controlling
- Supply Chain Management

Logistik Information Management
- Enterprise Ressource Planning (ERP)
- Digital Business Transformation
- Knowledge Management

5. Semester

Masterthesis
- Forschungskompetenz
- Masterthesis und Kolloquium

MBA

5 Semester

120 ECTS FIBAA

24 Präsenz-tage

Zertifikat

Logistik

Master of Science (M.Sc./Zertifikat)

TECHNISCHE HOCHSCHULE MITTELHESSEN

Das Fernstudium Logistik ist ein praxisorientiertes berufsbegleitendes Weiterbildungsstudium.
Der Praxisbezug wird durch die enge Verzahnung zwischen Theorie und Praxis ständig optimiert. Während des Studiums werden wichtige Fach- und Methodenkompetenzen sowie Schnittstellenkompetenzen erarbeitet, die die Absolventinnen und Absolventen auf das Management komplexer Logistikprozesse vorbereiten und in modernen Logistiktechnologien und betriebswirtschaftlichem Know-how qualifizieren.

Im dritten Semester stehen zwei Vertiefungsrichtungen zur Auswahl:
- Unternehmensinterne Logistik
- Unternehmensexterne Logistik

Das Fernstudium mit einer viersemestrigen Regelstudienzeit ist modular aufgebaut und gliedert sich in Selbststudium, digitale Lernkomponenten und Präsenztage. Während eines Semesters finden ca. zehn bis zwölf Präsenztage, meist an Samstagen, im virtuellen Raum oder am Standort Friedberg der Technischen Hochschule Mittelhessen (THM) statt. Der Besuch der Präsenzveranstaltungen ist nicht verpflichtend. Das Lehrmaterial erhalten die Studierenden in gedruckter und digitaler Form. Der erlernte Stoff wird vertieft und in Übungen gefestigt. Fallstudien unterstützen den Praxisbezug.

Der Studiengang kann auch als Zertifikatsstudium belegt werden. Weiterhin können einzelne Module zur gezielten beruflichen Weiterbildung gebucht werden.

Der durch die AQAS e. V. akkreditierte Studiengang mit einem Workload von 120 ECTS ist ein Angebot der Technischen Hochschule Mittelhessen (THM) in Kooperation mit dem zfh. Der Masterabschluss eröffnet den Zugang zum höheren Dienst und beinhaltet das Recht zur Promotion gemäß der Ordnung einer promotionsberechtigten Hochschule.

Studiengangsleitung
Prof. Dr. Wolfgang Arnold
Prof. Dr.-Ing. Klaus Schuchard

Beratung zum Studienangebot
Technische Hochschule Mittelhessen
Fernstudienzentrum (FSZ)
Andreas Klose (Studiengangskoordination)
Tel. +49 6031 60456-20, **info@fsz.thm.de**

Beratung zum Fernstudium
zfh – Zentrum für Fernstudien im Hochschulverbund
Tel. +49 261 91538-0, **fernstudium@zfh.de**

Zulassungsvoraussetzung
Mit Erststudium
- abgeschlossenes Studium im Bereich Ingenieurwissenschaften, Wirtschaftswissenschaften, Naturwissenschaften oder vergleichbare Abschlüsse
- mindestens einjährige einschlägige Berufserfahrung nach dem Erststudium

Ohne Erststudium
- Hochschulzugang gem. § 54 Hochschulgesetz Hessen
- abgeschlossene Berufsausbildung
- mindestens dreijährige einschlägige Berufserfahrung
- bestandene Eignungsprüfung

Kosten
- je 1.500 € für das erste bis dritte Semester
- 2.000 € für das vierte Semester
- Sozialbeitrag der Technischen Hochschule Mittelhessen pro Semester

Bewerbung
Online unter: **www.zfh.de/anmeldung**
Wintersemester: Anfang Mai bis 15. Juli
Sommersemester: Anfang November bis 15. Januar

Internet
www.thm.de/fsz
www.zfh.de/master/logistik
www.zfh.de/zertifikat/logistik

THM TECHNISCHE HOCHSCHULE MITTELHESSEN
FERNSTUDIENZENTRUM DER TECHNISCHEN HOCHSCHULE MITTELHESSEN

Studieninhalte

M.Sc.

4 Semester

120 ECTS AQAS

10 - 12 Präsenz-tage

Zertifikat

1. Semester

Ausgewählte Elemente der Betriebswirtschaftslehre
- Betriebswirtschaftslehre
- Ausgewählte Elemente des Marketings

Recht
- Rechnungswesen 1 + 2
- Investition und Finanzierung

Finanz- und Rechnungswesen
- Rechnungswesen 1 + 2
- Investition und Finanzierung

Soft Skills
- Englisch
- Projektmanagement
- Arbeitstechnik und Methodeneinsatz
- Konfliktmanagement alternativ Unternehmensethik

Recht
- Recht 1 + 2

2. Semester

Teilebewirtschaftung und Outboundlogistik
- Materialwirtschaft (SAP R/3 und SAP S/4HANA)
- Produktions- und Vertriebslogistik (SAP R/3 und SAP S/4HANA)

Logistikplanung und Controlling
- Logistik-Planung, Entscheidungs- und Risikomanagement
- Controlling, insb. Logistikcontrolling

Planung von Logistikprozessen
- Standort- und Fabrikstrukturplanung
- Virtual Reality Labor
- Topic of the Year

Management von Logistikprozessen
- Supply Chain Management
- Total Quality Management

3. Semester

Vertiefung Unternehmensinterne Logistik
- Innerbetrieblicher Materialfluss
- Produktionsplanung und -steuerung
- Produktionssysteme und Layoutplanung

Vertiefung Unternehmensexterne Logistik
- Beschaffung und Distribution
- Logistikdienstleister und Transportrecht
- Logistikmanagement und -planung

4. Semester

Wissenschaftliche Kompetenz
- Forschungsmethodik
- Logistik-Planspiel 1 + 2
- Logistik-Fallstudie

Masterthesis und Kolloquium

Management in der Weinwirtschaft

Master of Business Administration (MBA/Zertifikat)

HOCHSCHULE GEISENHEIM UNIVERSITY

Das Fernstudium MBA „Management in der Weinwirtschaft“ bietet Fach- und Führungskräften aus der Weinwirtschaft die Möglichkeit, sich akademisch weiter zu qualifizieren. Der Fokus des Studiengangs liegt mit Modulen wie Personalmanagement, Unternehmensführung, steuerlichen Fragen in der Weinwirtschaft und Controlling auf betriebswirtschaftlichen Aspekten. Daneben greift er praxisnah aktuelle weinbauliche und oenologische Fragestellungen auf.

Das berufsbegleitende Studium umfasst zwölf Module. Die Wissensvermittlung erfolgt auf Basis einer abwechslungsreichen Mischung aus Selbststudium, Präsenzphasen sowie schriftlichen und virtuellen Lernkomponenten. Die Studierenden erhalten die Studienmaterialien sowohl in gedruckter als auch in digitaler Form. Auf einer virtuellen Lernplattform stehen ihnen ergänzende Lehrmaterialien zur Verfügung. In jedem Semester finden etwa sechs bis acht Präsenztage an der Hochschule Geisenheim statt. Die Präsenzphasen dienen der Vertiefung und Anwendung des erworbenen Wissens.

Alle Module können zur gezielten beruflichen Weiterbildung auch einzeln belegt werden.

Der Studiengang mit einem Workload von 90 ECTS wurde erstmalig im Sommersemester 2021 angeboten. Er befindet sich im Prozess der Akkreditierung durch die ASIIN e.V. Der Master of Business Administration „Management in der Weinwirtschaft“ ist ein Angebot der Hochschule Geisenheim in Kooperation mit dem zfh. Bei Fragen zu Studieninhalten und -zeiten wenden Sie sich bitte an die Studienberatung.

Um mit dem Abschluss „Management in der Weinwirtschaft“ die Voraussetzungen zum höheren Dienst zu schaffen, können Bewerber/innen, deren erster Hochschulabschluss mit weniger als 210 ECTS-Punkten abgeschlossen wurde, 30 ECTS-Punkte durch eine erweiterte wissenschaftliche Hausarbeit erlangen. Dieses Modul ist im Curriculum als „Wissenschaftliches Arbeiten“ verzeichnet.

Studiengangsleitung
Prof. Dr. habil. Jon Hanf

Wissenschaftlicher Leiter
Prof. Dr. Alexander von Birgelen

Beratung zum Studienangebot
Hochschule Geisenheim
Manuela Ortner
Tel. +49 6722 502-497, **weinwirtschaft-mba@hs-gm.de**

Beratung zum Fernstudium
zfh – Zentrum für Fernstudien im Hochschulverbund
Tel. +49 261 91538-0, **fernstudium@zfh.de**

Zulassungsvoraussetzung
Master
- abgeschlossenes Studium mit mindestens 180 ECTS, das inhaltliche Zusammenhänge mit Weinwirtschaft und/oder Weinbau und Oenologie aufweist
- drei Jahre einschlägige Berufserfahrung nach dem Erststudium, die inhaltliche Zusammenhänge mit Weinwirtschaft und/oder Weinbau und Oenologie aufweist

Zertifikat
- abgeschlossenes Studium mit mindestens 180 ECTS
- drei Jahre Berufserfahrung nach dem Erststudium

Kosten
- für das gesamte Studium (12 Module): 12.000 €
- für einzelne Module: je 1.500 €
- Sozialbeitrag der Hochschule Geisenheim pro Semester
- die Kosten für die optionale Belegung des Moduls „Wissenschaftliches Arbeiten“ belaufen sich auf 2.000 €

Bewerbung
Online unter: **www.zfh.de/anmeldung**
Wintersemester: Anfang Mai bis 15. Juli
Sommersemester: Anfang November bis 15. Januar

Internet
www.hs-geisenheim.de/management-in-der-weinwirtschaft-mba
www.zfh.de/mba/weinwirtschaft

Hochschule Geisenheim University

Studieninhalte

Die Studieninhalte können über drei Semester belegt werden.
Dabei werden bestimmte Module nur zum Sommersemester andere nur zum Wintersemester angeboten. Im vierten Semester erfolgt die Erstellung der Masterthesis.
Es empfiehlt sich im Rahmen eines persönlichen Beratungsgespräches den individuellen Studieverlaufsplan zu besprechen.

Pflichtmodule im Sommersemester

- MBA – Innovative Strategien im Weinbau
- MBA – Veranstaltungs- und Tourismusmanagement
- MBA – Marketing Management
- MBA – Weinsensorik und Weltweinbau
- MBA – Digitalisierung in der Weinwirtschaft
- MBA – Logistik und Vertrieb von Wein
- Masterthesis

Pflichtmodule im Wintersemester

- MBA – Spezielle Strategien der Mikrobiologie und Oenologie
- MBA – Personalmanagement
- MBA – Unternehmensführung in der Weinwirtschaft
- MBA – Rechnungswesen, Controlling und Finanzierung
- Masterthesis

Folgende Wahlpflichtmodule werden im Sommersemester angeboten

- MBA – Steuerliche Fragestellungen in der Weinwirtschaft
- MBA – Ökologischer Weinbau

Optionales Wahlmodul im Sommersemester

- Wissenschaftliches Arbeiten (30 ECTS-Punkte)

Weitere Module mit Kooperationspartnern sind in Planung.

MBA

4 Semester

90 ECTS ASIIN

6 - 8 Präsenz-tage

Zertifikat

Marketing-Management

Master of Business Administration (MBA/Zertifikat)

HOCHSCHULE KAISERSLAUTERN

Das MBA-Fernstudium Marketing-Management bietet Berufstätigen, die ihre Fähigkeiten ausbauen wollen, die passende akademische Qualifikation. Die kundenorientierte Marketingausbildung befähigt Absolventinnen und Absolventen zu einem grundlegenden Verständnis der klassischen und modernen Entwicklungen, der Instrumente und der Methoden bei der Betrachtung von Märkten.

Der Studiengang richtet sich an Absolventinnen und Absolventen aller Studienfächer, insbesondere an Marketingexpertinnen und -experten. Er ist aber auch interessant für Quereinsteigerinnen und Quereinsteiger, die neben dem Beruf ihre Kenntnisse um marketingspezifisches und Management-Know-how ergänzen möchten.

Das Studium ist modular aufgebaut und folgt dem Ansatz des Blended Learning. Ein Mix aus verschiedenen Lehrmedien, wie schriftlichen Unterlagen, E-Learning-Einheiten und Präsenzseminaren sowie ein teilweise englischsprachiges Lehrangebot, spricht gezielt die unterschiedlichen Sinne an und garantiert den Lernerfolg. Während des Semesters finden Präsenztage an drei Wochenenden (freitags und samstags) an der Hochschule Kaiserslautern am Campus Zweibrücken oder in Augsburg, Haus St. Ulrich, statt. Alternativ kann in den ersten beiden Lehrsemestern auch der Präsenzort Nürburgring gewählt werden.

Der Studiengang kann auch als Zertifikatsstudium oder modular belegt werden.

Der durch die AQAS e. V. akkreditierte Studiengang mit einem Workload von 90 ECTS ist ein Angebot der Hochschule Kaiserslautern in Kooperation mit dem zfh. Der MBA-Abschluss eröffnet den Zugang zum höheren Dienst und beinhaltet das Recht zur Promotion gemäß der Ordnung einer promotionsberechtigten Hochschule.

Studiengangsleitung
Prof. Dr. Bettina Reuter

Beratung zum Studienangebot
Hochschule Kaiserslautern
Martina Fremgen (Studiengangskoordinatorin)
Tel. +49 631 3724-5509, **fremgen@ed-media.org**
Bianca Welsch (Studiengangskoordinatorin)
Tel. +49 631 3724-5506, **welsch@ed-media.org**

Beratung zum Fernstudium
zfh – Zentrum für Fernstudien im Hochschulverbund
Tel. +49 261 91538-0, **fernstudium@zfh.de**

Zulassungsvoraussetzung

Mit Erststudium
- abgeschlossenes Studium (mindestens Note 2,5 oder Grade C), bei einem Abschluss schlechter als 2,5 muss eine Befähigungsprüfung abgelegt werden
- mindestens einjährige Berufserfahrung nach dem Erststudium

Ohne Erststudium
- Hochschulzugang gem. § 65 Hochschulgesetz Rheinland-Pfalz
- mindestens dreijährige einschlägige berufliche Tätigkeit mit Bezug zum Studiengang
- bestandene Eignungsprüfung

Kosten
- 2.100 € pro Semester
- Sozialbeitrag der Hochschule Kaiserslautern pro Semester

Bewerbung
Online unter: **www.zfh.de/anmeldung**
Wintersemester: Anfang Mai bis 15. Juli
Sommersemester: Anfang November bis 15. Januar

Internet
https://mba.bw.hs-kl.de
www.zfh.de/mba/marketing-management
www.zfh.de/zertifikat/marketing-management

Hochschule Kaiserslautern
University of Applied Sciences

Studieninhalte

1. Semester

- Management Framework
- Kommunikation und Soft Skills für Führungskräfte
- Marketing-Politik und Strategie

2. Semester

- Erfolgs- und finanzorientierte Unternehmensführung
- Marketing: Market Research und Kundenmanagement
- Management: Economics & Quantitative Analysen

3. Semester

- Management-Techniken im internationalen Wirtschaftsraum
- Internationales Marketing-Management
- Marketing-Instrumente: Strategie, Operation, Politik

4. Semester

- Internationales Masterthesis-Seminar
- Masterthesis und Kolloquium

MBA

4 Semester

90 ECTS AQAS

6 Präsenz-tage

Zertifikat

MBA-Fernstudienprogramm

Master of Business Administration (MBA/Zertifikat)

HOCHSCHULE KOBLENZ

Das praxisorientierte MBA-Fernstudienprogramm der Hochschule Koblenz bietet neun frei wählbare Vertiefungsrichtungen. Es wird seit 2003 am RheinAhrCampus in Remagen angeboten und zählt zu den größten MBA-Programmen im deutschsprachigen Raum.

Unser flexibles Studienkonzept orientiert sich an den Bedarfen der berufstätigen Studierenden und ermöglicht Ihnen eine weitestgehend orts- und zeitunabhängige Weiterbildung auf akademischem Niveau. In dieser erwerben Sie General-Management-Wissen, betriebswirtschaftliches Know-how und zukunftsweisende Führungskompetenzen. Ergänzend hierzu eignen Sie sich bereits ab dem ersten Semester Spezialwissen in einer der folgenden Vertiefungsrichtungen an:

- Financial Risk Management
- Gesundheits- und Sozialmanagement
- Leadership
- Logistikmanagement
- Marketingmanagement
- Produktionsmanagement
- Public Administration
- Sportmanagement
- Unternehmensführung/Finanzmanagement

In einer Mischung aus Selbststudium, anhand von Studienbriefen und Online-Lernkomponenten, sowie Präsenz- und virtuellen Lehrveranstaltungen bereiten Sie sich zielgerichtet auf Ihren akademischen Abschluss vor. Die Teilnahme an den vier bis fünf Lehrveranstaltungen je Semester ist freiwillig, wird jedoch empfohlen. So können Sie das neu erworbene Wissen vertiefen und Fragen im direkten Kontakt mit Ihren Lehrenden und Mitstudierenden besprechen.
Neben der Möglichkeit, aufbauend auf ein bereits vorhandenes Hochschulstudium einen MBA-Abschluss zu absolvieren, können auch Studieninteressierte ohne ersten Hochschulabschluss und auch ohne Abitur immatrikuliert werden, sofern die Zugangsvoraussetzungen erfüllt werden (Voraussetzungen sind auf unserer Website beschrieben). Der Abschluss eröffnet den Zugang zum höheren Dienst und zur Promotion gemäß der Ordnung einer promotionsberechtigten Hochschule.

Der durch die AQAS e. V. akkreditierte Studiengang mit einem Workload von 90 ECTS wird in Kooperation mit dem zfh durchgeführt.

HOCHSCHULE KOBLENZ
UNIVERSITY OF APPLIED SCIENCES
RheinAhrCampus

Studiengangsleitung
Prof. Dr. Uwe Hansen
Prof. Dr. Thomas Mühlencoert

Beratung zum Studienangebot
Hochschule Koblenz
RheinAhrCampus Remagen
Tel. +49 2642 932-622
info@mba-fernstudienprogramm.de

Beratung zum Fernstudium
zfh – Zentrum für Fernstudien im Hochschulverbund
Tel. +49 261 91538-0, **fernstudium@zfh.de**

Zulassungsvoraussetzung
Mit Erststudium
- Erststudium jeder Fachrichtung
- mindestens einjährige Berufserfahrung nach dem Erststudium

Ohne Erststudium/Ohne Abitur
- Hochschulzugang gem. § 65 Hochschulgesetz Rheinland-Pfalz
- mindestens drei Jahre einschlägige berufliche Tätigkeit mit Bezug zu dem gewählten Schwerpunkt
- bestandene Eignungsprüfung

Kosten
- je 2.300 € für das erste und zweite Semester
- je 2.000 € für das dritte und vierte Semester
- 1.800 € für das fünfte Semester
- Sozialbeitrag der Hochschule Koblenz pro Semester

Bewerbung
Online unter:
www.zfh.de/anmeldung
Wintersemester: Anfang Mai bis 15. Juli
Sommersemester: Anfang November bis 15. Januar

Internet
www.mba-fernstudienprogramm.de
www.zfh.de/mba/fernstudien

Studieninhalte

MBA-Basismodule (für alle Studierende unabhängig der gewählten Vertiefungsrichtung)

1. Semester	2. Semester
• VWL und Empirische Methoden	• Personalmanagement und Organisation
• Innovationsmanagement	• Wirtschafts- und Arbeitsrecht
• Externe Rechnungslegung und Steuern	• Strategie und Controlling

MBA-Vertiefungsmodule

Gemäß der Wahl Ihrer MBA-Vertiefungsrichtung belegen Sie bereits ab dem 1. Semester Module, in denen Sie sich Fach- und Spezialwissen aneignen.

Financial Risk Management 1. - 4. Semester

1. Semester: Quantitative Methoden
2. Semester: Portfoliotheorie
3. Semester: Management von Financial Risks und Modellierung; Corporate Governance und Risikomanagement
4. Semester: Enterprise Risk Management; Regulierung von Finanzdienstleistungen

Gesundheits- und Sozialmanagement (GuS) 1. - 4. Semester

1. Semester: Überblick über das Gesundheits- und Sozialwesen
2. Semester: Theorien der Sozialwirtschaft & des Managements sozialer Dienste
3. Semester: Sozialrecht und Finanzierung von GuS-Unternehmen; Sozialmarketing
4. Semester: Qualitätsmanagement und Controlling in GuS-Unternehmen; Personalmanagement

Leadership 1. - 4. Semester

1. Semester: Verantwortete Führung und Neuroleadership
2. Semester: Selbstführung
3. Semester: Managing Diversity und Kommunikation; Gesundheitsgerechtes Führen
4. Semester: Entscheidung und Führung in der Veränderung; Coaching

Logistikmanagement 1. - 4. Semester

1. Semester: Grundlagen der Logistik
2. Semester: Technische Grundlagen der Logistik
3. Semester: Supply Chain Management und Kontraktlogistik; Dienstleistungslogistik
4. Semester: Planspiel Logistikmanagement; Logistik im Unternehmen

MBA
5 Semester
90 ECTS AQAS
4 - 5 Präsenz-tage
Zertifikat

Studieninhalte (Fortsetzung)

MBA-Vertiefungsmodule
Gemäß der Wahl Ihrer MBA-Vertiefungsrichtung belegen Sie bereits ab dem 1. Semester Module, in denen Sie sich Fach- und Spezialwissen aneignen.

Marketingmanagement 1. - 4. Semester

1. Semester: Grundlagen Markt und Konsum
2. Semester: Marketingforschung
3. Semester: Vertiefung Marketing-Mix; Marketing-Strategie und -Controlling
4. Semester: Neue Technologien, Dienstleistungen & Kommunikation; Markenführung

Produktionsmanagement 1. - 4. Semester

1. Semester: Arbeitsgestaltung
2. Semester: Produktionslogistik
3. Semester: Produktionsorganisation; Planspiel Produktionsmanagement
4. Semester: Fabrikplanung mit Planspiel

Public Administration 1. - 4. Semester

1. Semester: Rechtliche Grundlagen für Führungskräfte
2. Semester: Gestaltung und Partizipation
3. Semester: Schlüsselqualifikationen für Führungskräfte und Personalrecht; E-Government und Informationsmanagement
4. Semester: Kommunale Finanzen und rechtliche Beteiligung; Wirtschaftliche Betätigung der öffentlichen Hand und steuerliche Auswirkungen

Sportmanagement 1. - 4. Semester

1. Semester: Sportmarketing
2. Semester: Forschungsmethoden in Sportökonomie
3. Semester: Club- und Sportstättenmanagement; Finanzierung und Controlling
4. Semester: Sportrecht; Internationale Sportsysteme

Unternehmensführung/Finanzmanagement 1. - 4. Semester

1. Semester: Managementkompetenz
2. Semester: Jahresabschlussanalyse
3. Semester: Unternehmenssteuerung und Rating; Corporate Governance und Risikomanagement
4. Semester: Finanzplanung und Unternehmensbewertung; Mergers & Acquisitions

5. Semester

Das fünfte Semester dient der Erstellung der Masterthesis und dem Kolloquium.

MBA-Wahlpflichtmodule
Folgende Wahlpflichtmodule werden im 3. und 4. Semester angeboten. Je nach persönlichen Interessen oder beruflichen Anforderungen bieten sie Ihnen die Möglichkeit, weitere Kompetenzen zu erlangen. Die Module sind inhaltlich identisch. Daher wählen Sie EIN Modul im 3. Semester und ein ZWEITES (abweichendes) Modul im 4. Semester.

- Informations- und Prozessmanagement
- Projektmanagement
- Business English
- Internationales Management

MBA-Zertifikatsstudium
Wer ausschließlich Spezialwissen in einem der neun MBA-Studienschwerpunkte erwerben oder vertiefen möchte, kann losgelöst vom kompletten MBA-Fernstudienprogramm ein Zertifikatsstudium auf Hochschulniveau absolvieren. Dieses umfasst zwei Fachsemester. Die Studieninhalte entsprechen den MBA-Vertiefungsmodulen der jeweiligen Schwerpunkte.

Der Zertifikatskurs schließt mit einem Hochschulzertifikat ab und entspricht 32 ECTS. Diese sind auf ein späteres oder sich direkt anschließendes berufsbegleitendes Studium im Rahmen des MBA-Fernstudienprogramms am RheinAhrCampus vollständig anrechenbar.

MBA
5 Semester
90 ECTS AQAS
4 - 5 Präsenz-tage
Zertifikat

Denise Knierim, Absolventin des MBA-Fernstudienprogramms, Vertiefungsrichtung Marketingmanagement an der Hochschule Koblenz, RheinAhrCampus

„Durch neu erlerntes Wissen begreife ich Zusammenhänge nun häufig in anderer Art und Weise. Gerade im beruflichen Kontext ergeben sich hierdurch immer wieder Situationen, in denen ich nun Denkmuster und Entscheidungen hinterfrage und man in offenen Diskussionen gemeinsam zu einer besseren Lösung für Probleme gelangt.“

Motorsport-Management

Master of Business Administration (MBA/Zertifikat)

HOCHSCHULE KAISERSLAUTERN

Einen ganz besonderen Anspruch stellt die Managementkompetenz im Motorsport dar. Der Fernstudiengang MBA Motorsport-Management vermittelt detaillierte Kenntnisse über die Motorsportszene sowie Schlüsselqualifikationen im Bereich des Marketings und Personalmanagements.

Der Studiengang richtet sich an Fach- und Führungskräfte aus dem Umfeld des Motorsports, wie z. B. Ingenieurinnen und Ingenieure mit Berufsfeldern in der Motorsportvermarktung, in Motorsportteams, Motorsportevents, Medien, Vereins- und Verbandsarbeit etc. Von Bedeutung ist der Fernstudiengang für Motorsportprofis, die sich für ihre Nachkarrierephase Management-Know-how aneignen möchten, aber auch für Motorsportbegeisterte, die eine Tätigkeit in der Motorsportbranche anstreben, oder für Unternehmerinnen und Unternehmer sowie Beratende aus der Welt des Motorsports.

Das Studium ist modular aufgebaut und folgt dem Ansatz des Blended Learning. Ein Mix aus verschiedenen Lehrmedien, wie schriftlichen Unterlagen, E-Learning-Einheiten und Präsenzseminaren sowie ein teilweise englischsprachiges Lehrangebot, spricht gezielt die unterschiedlichen Sinne an und garantiert den Lernerfolg. Während des Semesters finden Präsenztage an drei Wochenenden (freitags und samstags) am Präsenzort Nürburgring statt. Alternativ kann in den ersten beiden Lehrsemestern auch der Präsenzort Zweibrücken oder Augsburg gewählt werden.

Der Studiengang wird auch in englischer Sprache als MBA Motorsport-Management angeboten. Er kann in deutscher und englischer Sprache ebenso als Zertifikatsstudium oder modular belegt werden.

Der durch die AQAS e. V. akkreditierte Studiengang mit einem Workload von 90 ECTS ist ein Angebot der Hochschule Kaiserslautern in Kooperation mit dem zfh. Der MBA-Abschluss eröffnet den Zugang zum höheren Dienst und beinhaltet das Recht zur Promotion gemäß der Ordnung einer promotionsberechtigten Hochschule.

Studiengangsleitung
Prof. Dr. Bettina Reuter

Beratung zum Studienangebot
Hochschule Kaiserslautern
Martina Fremgen (Studiengangskoordinatorin)
Tel. +49 631 3724-5509, **fremgen@ed-media.org**
Bianca Welsch (Studiengangskoordinatorin)
Tel. +49 631 3724-5506, **welsch@ed-media.org**

Beratung zum Fernstudium
zfh – Zentrum für Fernstudien im Hochschulverbund
Tel. +49 261 91538-0, **fernstudium@zfh.de**

Zulassungsvoraussetzung

Mit Erststudium
- abgeschlossenes Studium (mindestens Note 2,5 oder Grade C), bei einem Abschluss schlechter als 2,5 muss eine Befähigungsprüfung abgelegt werden
- mindestens einjährige Berufserfahrung nach dem Erststudium

Ohne Erststudium
- Hochschulzugang gem. § 65 Hochschulgesetz Rheinland-Pfalz
- mindestens dreijährige einschlägige berufliche Tätigkeit mit Bezug zum Studiengang
- bestandene Eignungsprüfung

Kosten
- 2.100 € pro Semester
- Sozialbeitrag der Hochschule Kaiserslautern pro Semester

Bewerbung
Online unter: **www.zfh.de/anmeldung**
Wintersemester: Anfang Mai bis 15. Juli
Sommersemester: Anfang November bis 15. Januar

Internet
https://mba.bw.hs-kl.de
https://mba.bw.hs-kl.de/en
www.zfh.de/mba/motorsport-management
www.zfh.de/en/mba/motorsport-management
www.zfh.de/zertifikat/motorsport-management

Hochschule Kaiserslautern
University of Applied Sciences

Studieninhalte

1. Semester

- Management Framework
- Kommunikation und Soft Skills für Führungskräfte
- Marketing-Politik und Strategie

2. Semester

- Erfolgs- und finanzorientierte Unternehmensführung
- Marketing: Market Research und Kundenmanagement
- Management: Economics & Quantitative Analysen

3. Semester

- Organisation im Motorsport
- Personal-, Projekt- und Managementtechniken im Motorsport
- Marketing im Motorsport

4. Semester

- Internationales Masterthesis-Seminar
- Masterthesis und Kolloquium

MBA

4 Semester

90 ECTS AQAS

6 Präsenztage

Zertifikat

Sicherheitsmanagement

Master of Arts (M.A./Zertifikat)

HOCHSCHULE FÜR TECHNIK UND WIRTSCHAFT DES SAARLANDES

Der Studiengang Sicherheitsmanagement versetzt die Studierenden in die Lage, ganzheitliche Sicherheitskonzepte zu entwickeln und ihre Implementierung in Unternehmen, Behörden, nationalen und internationalen Einrichtungen zu begleiten. Sie erwerben ein umfassendes Verständnis für die Entstehung von Risiken und die Herstellung von Sicherheit in einer modernen Gesellschaft.
In den einzelnen Modulen vertiefen Sie als Fach- oder Führungskraft die obligatorischen Kompetenzen, um als Sicherheitsberatende und als Verantwortliche für die interne Betriebs- und Organisationssicherheit tätig zu werden. Neben der Vermittlung von betriebswirtschaftlichem Know-how werden Themen aus den Bereichen Recht, Gefährdungsbeurteilung und Management behandelt.

Das berufsbegleitende Studium ist modular aufgebaut und folgt dem Ansatz des Blended Learning, einer Mischung aus schriftlichen und virtuellen Lernkomponenten sowie Präsenzseminaren. Durch den modularen Aufbau kann der Einstieg in das Studium im Freeflow-Verfahren erfolgen.
Die Erstsemester steigen in das momentan angebotene Semester ein und absolvieren im Lauf der Regelstudienzeit sämtliche Module und Unternehmensprojekte. Die einzelnen Module werden in ein- bis dreitägigen Präsenzveranstaltungen (meist Donnerstag bis Samstagnachmittag) an der htw saar in Saarbrücken besprochen und vertieft.

Der Studiengang kann auch als Zertifikatsstudium oder modular belegt werden.

Der durch die FIBAA akkreditierte Studiengang mit einem Workload von 120 ECTS ist ein Angebot der Hochschule für Technik und Wirtschaft des Saarlandes (htw saar) in Kooperation mit dem zfh. Der Masterabschluss eröffnet den Zugang zum höheren Dienst und beinhaltet das Recht zur Promotion gemäß der Ordnung einer promotionsberechtigten Hochschule.

Studiengangsleitung
Prof. Dr.-Ing. Frank Rückert

Beratung zum Studienangebot
Hochschule für Technik und Wirtschaft des Saarlandes
Christine Jordan-Decker (Studiengangskoordinatorin)
Tel. +49 681 5867-137, **cecsaar@htwsaar.de**

Beratung zum Fernstudium
zfh – Zentrum für Fernstudien im Hochschulverbund
Tel. +49 261 91538-0, **fernstudium@zfh.de**

Zulassungsvoraussetzung
Master
- abgeschlossenes Hochschulstudium (alternativ Eignungsprüfung) und
- ein Jahr Berufserfahrung

Zertifikat
- abgeschlossene Berufserfahrung und
- zwei Jahre Berufserfahrung

Kosten
- Master (4 Semester): 2.556 € pro Semester
- Zertifikat (3 Semester): 2.778 € pro Semester
- Sozialbeitrag der Hochschule für Technik und Wirtschaft des Saarlandes pro Semester

Bewerbung
Online unter: **www.zfh.de/anmeldung**
Wintersemester: Anfang Mai bis 15. Juli
Sommersemester: Anfang November bis 15. Januar

Internet
www.htwsaar.de/sicherheitsmanagement
www.zfh.de/master/sicherheitsmanagement
www.zfh.de/zertifikat/sicherheitsmanagement

htw saar Hochschule für Technik und Wirtschaft des Saarlandes
University of Applied Sciences

Studieninhalte

1. Semester

- Lehr- und Lernmethodik
- Rechtswidrige Eingriffe Dritter und Schutzmaßnahmen
- Praxisprojekte
- Analysen und Konzepte
- Unternehmensprojekt

2. Semester

- Grundlagen des Safety-Managements
- Spezielle Safety-Aufgaben
- Unternehmensprojekt

3. Semester

- Grundlagen der Führung, Kommunikation, Konfliktmanagement
- Rechtssichere Unternehmensführung
- Finanzen und Controllinginstrumente
- Unternehmensprojekt

4. Semester

- Unternehmensprojekt
- Masterthesis

M.A.

4 Semester

120 ECTS FIBAA

Präsenz-phasen

Zertifikat

Six Sigma
(Zertifikat)

HOCHSCHULE KOBLENZ

Das Null-Fehler-Erfolgskonzept Six Sigma gehört zu den Top-Ten-Qualitäts- und Managementmethoden weltweit. Die Methode dient der Prozessoptimierung und Problemlösung und bedient sich dazu des stringenten roten Fadens DMAIC (Define | Measure | Analyse | Improve | Control) sowie zahlreicher Hilfsmittel und Tools. Die Reduktion von Variation sowie die Einhaltung der Kundenanforderungen stehen im Fokus aller Aktivitäten, denn stabile, fähige Prozesse sind die Grundvoraussetzung für fehlerfreie Produkte und Dienstleistungen, für zufriedene Kunden und für wirtschaftliches Unternehmertum.

Das Studienprogramm Six Sigma bietet sechs voneinander unabhängige Zertifikatskurse: für Führungskräfte (Champion, Executive Green Belt), für Teammitglieder (Yellow Belt) und für Projektleitende (Green Belt, Black Belt Aufbau-/ Vollkurs). Die Ausbildungen sind normenkonform (ISO 13053) und schließen mit der international gültigen Zertifizierung Six Sigma ab. Die Kombination mit Lean-Management zum „Lean Six Sigma“ ist ebenso möglich.

Alle Kurse bieten vollständige Flexibilität. Vorkenntnisse sind nicht erforderlich, ein begleitendes Projekt ist optional. Das Programm zeichnet sich durch umfassende Lernmaterialien wie Lernvideos, gedruckte Lehrbriefe, hochwertige Arbeitsmappen, eine Fallstudie aus der Praxis, Übungsbücher mit Musterlösungen und Selbsttests sowie Download-Material aus. Die individuelle Betreuung durch praxiserfahrene Methodenexpertinnen und -experten ermöglicht effektives Lernen.

Die ISO-konformen Zertifikatskurse mit Workloads von 1 bis 8 ECTS sind ein Angebot der Hochschule Koblenz und werden in Kooperation mit dem zfh durch die Remagen Business School (RBS) betreut. Die Six-Sigma-Spezialistinnen und Spezialisten Helling und Storch sind die erfahrenen Autorinnen und Autoren sowie Coaches der Weiterbildungen.

Die Kurse können mit einer kostenfreien Testphase gestartet werden.

Programmleitung
Prof. Dr. Thomas Mühlencoert

Beratung zum Studienprogramm
Hochschule Koblenz: Remagen Business School (RBS)
im Fachbereich Wirtschafts- und Sozialwissenschaften
Tel. +49 2642 932-2622, **rbs@hs-koblenz.de**

Beratung zum Fernstudium
zfh – Zentrum für Fernstudien im Hochschulverbund
Tel. +49 261 91538-0, **fernstudium@zfh.de**

Zulassungsvoraussetzung
Für das Studienprogramm Six Sigma sind keine formalen Zulassungsvoraussetzungen zu erfüllen. Neueinsteigerinnen und Neueinsteiger können grundsätzlich alle Kurse belegen. Die Kursauswahl ist abhängig von der (voraussichtlichen) Funktion im Unternehmen und im Projekt. Wir empfehlen eine Beratung durch unsere erfahrenen Master Black Belts.

Für den Kurs Six Sigma Black Belt Aufbau werden Kenntnisse in Green Belt empfohlen.

Kosten

• Six Sigma Champion	1.200 €
• Six Sigma Executive Green Belt	1.990 €
• Six Sigma Yellow Belt	1.330 €
• Six Sigma Green Belt	3.840 €
• Six Sigma Black Belt (Aufbau)	1.990 €
• Six Sigma Black Belt	5.350 €

Bewerbung
Online unter: **www.zfh.de/anmeldung/six-sigma**
Ein Start ist jederzeit möglich.
Eine kostenfreie Testphase vorab ist möglich.

Internet
www.remagen-business-school.de
www.zfh.de/six-sigma

HOCHSCHULE KOBLENZ
UNIVERSITY OF APPLIED SCIENCES
RheinAhrCampus

RBS
Remagen
Business School

Programminhalte

Zertifikat

1 - 8 ECTS

Kombi Six Sigma/ Lean

Six Sigma Champion

Für Führungskräfte:
Six Sigma lenken und leiten
Der Lehrgang erläutert Zielsetzung und Wirkungsweise der Methode Six Sigma und skizziert das DMAIC-Vorgehen im knappen Überblick. Er zeigt Erfolgsfaktoren, Kennzahlensysteme und Controlling-Instrumente für die strategische Anwendung.

Six Sigma Executive Green Belt

Für Führungskräfte:
Six Sigma implementieren und anwenden
Der Executive Green Belt richtet sich an Führungskräfte, die zum Ziel haben, die Methode zu kennen und sie darüber hinaus anleiten und ggf. auch anwenden zu können.

Six Sigma Yellow Belt

Für Teammitglieder:
Sicher im Team Six Sigma mitarbeiten
Das Lehrgangsangebot Yellow Belt richtet sich an Mitarbeitende, die Six Sigma kennenlernen und in Projektteams mitarbeiten wollen. Der Lehrgang gibt einen Überblick über die Methode und behandelt ausgewählte Hilfsmittel inhaltlich im Detail.

Six Sigma Green Belt

Für Projektleitende:
Six Sigma managen und Projekte leiten
Der Lehrgang Six Sigma Green Belt richtet sich branchenübergreifend an Fach- und Führungskräfte aus Qualitätsmanagement, Produktion, Entwicklung, Service und Administration. Er befähigt zur eigenständigen Durchführung von Projekten sowie zum strategischen Einsatz der Methode.

Six Sigma Black Belt Aufbaukurs

Für Projektleitende:
Als Green Belt weiter zum Black Belt
Das Lehrgangsangebot führt als Aufbaukurs – basierend auf vorhandenen Kenntnissen in Green Belt – effizient weiter zum Black Belt. Mit dem ergänzenden Wissen sind als Black Belt auch komplexe Projekte bearbeitbar. Ein Zertifikatsnachweis als Green Belt ist nicht erforderlich.

Six Sigma Black Belt

Für Projektleitende:
Experte für anspruchsvolle Projekte
Der Black Belt kennt alle Vorgehensweisen und Methoden, um eigenständig auch komplexe Projekte in Six Sigma durchzuführen. Auch strategische Belange sind Bestandteil der umfassenden Ausbildung und befähigen zur Lenkung, Implementierung und Leitung der Methode und ihrer Experten.

Sport-Management

Master of Business Administration (MBA/Zertifikat)

HOCHSCHULE KAISERSLAUTERN

Management im Sport als wachstumsträchtiger Wirtschaftsfaktor bietet ein breites Einsatzgebiet im Wirkungskreis einer Vielzahl von Dienstleistern. Neben einer soliden Managementausbildung bereitet der Studiengang MBA Sport-Management auf Besonderheiten im Sportbusiness, auch im internationalen Kontext, vor.

Der Studiengang richtet sich an Fach- und Führungskräfte aus dem Umfeld des Sports, wie z. B. Sporttourismus, Sportvermarktung, Sportevents, Sportmedien, Vereins- und Verbandsarbeit etc.
Von Bedeutung ist der Fernstudiengang für Profisportlerinnen und -sportler, die sich für ihre Nachkarrierephase Management-Know-how aneignen möchten, aber auch für Sportbegeisterte, die eine Tätigkeit in der Sportbranche anstreben, oder für Unternehmerinnen und Unternehmer sowie Beratende aus der Welt des Sports.

Das Studium ist modular aufgebaut und folgt dem Ansatz des Blended Learning. Ein Mix aus verschiedenen Lehrmedien, wie schriftlichen Unterlagen, E-Learning-Einheiten und Präsenzseminaren sowie ein teilweise englischsprachiges Lehrangebot, spricht gezielt die unterschiedlichen Sinne an und garantiert den Lernerfolg. Während des Semesters finden Präsenztage an drei Wochenenden (freitags und samstags) am Präsenzort Nürburgring statt. Alternativ kann in den ersten beiden Lehrsemestern auch der Präsenzort Zweibrücken oder Augsburg gewählt werden.

Der Studiengang kann auch als Zertifikatsstudium oder modular belegt werden.

Der durch die AQAS e. V. akkreditierte Studiengang mit einem Workload von 90 ECTS ist ein Angebot der Hochschule Kaiserslautern in Kooperation mit dem zfh. Der MBA-Abschluss eröffnet den Zugang zum höheren Dienst und beinhaltet das Recht zur Promotion gemäß der Ordnung einer promotionsberechtigten Hochschule.

Studiengangsleitung
Prof. Dr. Bettina Reuter

Beratung zum Studienangebot
Hochschule Kaiserslautern
Martina Fremgen (Studiengangskoordinatorin)
Tel. +49 631 3724-5509, **fremgen@ed-media.org**
Bianca Welsch (Studiengangskoordinatorin)
Tel. +49 631 3724-5506, **welsch@ed-media.org**

Beratung zum Fernstudium
zfh – Zentrum für Fernstudien im Hochschulverbund
Tel. +49 261 91538-0, **fernstudium@zfh.de**

Zulassungsvoraussetzung
Mit Erststudium
- abgeschlossenes Studium (mindestens Note 2,5 oder Grade C), bei einem Abschluss schlechter als 2,5 muss eine Befähigungsprüfung abgelegt werden
- mindestens einjährige Berufserfahrung nach dem Erststudium

Ohne Erststudium
- Hochschulzugang gem. § 65 Hochschulgesetz Rheinland-Pfalz
- mindestens dreijährige einschlägige berufliche Tätigkeit mit Bezug zum Studiengang
- bestandene Eignungsprüfung

Kosten
- 2.100 € pro Semester
- Sozialbeitrag der Hochschule Kaiserslautern pro Semester

Bewerbung
Online unter: **www.zfh.de/anmeldung**
Wintersemester: Anfang Mai bis 15. Juli
Sommersemester: Anfang November bis 15. Januar

Internet
https://mba.bw.hs-kl.de
www.zfh.de/mba/sport-management
www.zfh.de/zertifikat/sport-management

Hochschule Kaiserslautern
University of Applied Sciences

Studieninhalte

1. Semester

- Management Framework
- Kommunikation und Soft Skills für Führungskräfte
- Marketing-Politik und Strategie

2. Semester

- Erfolgs- und finanzorientierte Unternehmensführung
- Marketing: Market Research und Kundenmanagement
- Management: Economics & Quantitative Analysen

3. Semester

- Organisation und Finanzierung im Sport
- Personal-, Projekt- und Managementtechniken im Sport
- Marketing im Sport

4. Semester

- Internationales Masterthesis-Seminar
- Masterthesis und Kolloquium

MBA

4 Semester

90 ECTS AQAS

6 Präsenz-tage

Zertifikat

Unternehmensführung

Master of Business Administration (MBA/Zertifikat)

HOCHSCHULE FÜR WIRTSCHAFT UND GESELLSCHAFT LUDWIGSHAFEN

Starten Sie Ihren nächsten Karriereschritt mit dem MBA Unternehmensführung!

Erlangen Sie fundierte betriebswirtschaftliche Grundlagen sowie Führungs- und Managementkompetenz auf hohem akademischem Niveau. Qualifizieren Sie sich unmittelbar für Führungsaufgaben und Managementverantwortung. Unternehmensführung, Digitale Transformation und E-Business sowie Leadership und Nachhaltigkeit bilden die Schwerpunkte dieses abwechslungsreichen und praxisorientierten Studiengangs.

Das Studium lässt sich sehr gut mit einer Berufstätigkeit vereinbaren: Studienbriefe und Lernsoftware ermöglichen ortsunabhängiges Lernen bequem von zu Hause. Eine digitale Lernplattform bietet zusätzliche Unterstützung und anhand von Wahlpflichtmodulen können Inhalte nach eigenen Interessen individuell gestaltet werden.

Während des Semesters finden ca. sechs bis zehn Präsenztage an Freitagen und Samstagen an der Hochschule für Wirtschaft und Gesellschaft Ludwigshafen bzw. online statt. Der erlernte Stoff wird vertieft und in Übungen gefestigt. Fallbeispiele, Case Studies und Projekte unterstützen den Praxisbezug. Zum Ende des Semesters finden an ein bis zwei Samstagen Prüfungen statt.

Der Studiengang kann auch als Zertifikatsstudium belegt werden.

Der durch die AQAS e. V. akkreditierte Studiengang mit 90 ECTS ist ein Angebot der Hochschule für Wirtschaft und Gesellschaft Ludwigshafen und wird in Kooperation mit dem zfh durch die Graduate School Rhein-Neckar betreut. Der MBA-Abschluss eröffnet den Zugang zum höheren Dienst und beinhaltet das Recht zur Promotion gemäß der Ordnung einer promotionsberechtigten Hochschule.

Hochschule für Wirtschaft und Gesellschaft Ludwigshafen

Graduate School RHEIN-NECKAR

Studiengangsleitung
Prof. Dr. Elmar Günther

Beratung zum Studienangebot
Hochschule für Wirtschaft und Gesellschaft Ludwigshafen in Kooperation mit der Graduate School Rhein-Neckar
Sophia Richter (Programm Managerin)
Tel. +49 621 595728-11, **sophia.richter@gsrn.de**

Beratung zum Fernstudium
zfh – Zentrum für Fernstudien im Hochschulverbund
Tel. +49 261 91538-11, **fernstudium@zfh.de**

Zulassungsvoraussetzung

Mit Erststudium
- abgeschlossenes Studium mit Note 2,5 oder besser, bei einer Note schlechter als 2,5 erfolgt ein Motivationsgespräch
- mindestens einjährige Berufserfahrung nach dem Erststudium

Ohne Erststudium
- Hochschulzugang gem. § 65 Hochschulgesetz Rheinland-Pfalz
- mindestens dreijährige einschlägige berufliche Tätigkeit
- bestandene Eignungsprüfung

Kosten
- 2.250 € pro Semester
- 2.450 € pro Semester ab Wintersemester 2022/23
- Sozialbeitrag der Hochschule für Wirtschaft und Gesellschaft Ludwigshafen pro Semester

Bewerbung
Online unter: **www.zfh.de/anmeldung**
Wintersemester: Anfang Mai bis 15. Juli
Ein Quereinstieg in das Sommersemester ist nach individueller Absprache möglich.

Internet
www.hwg-lu.de/studium/master/unternehmensfuehrung-mba
www.zfh.de/mba/unternehmensfuehrung
www.zfh.de/zertifikat/unternehmensfuehrung

Studieninhalte

MBA

4 Semester

90 ECTS AQAS

6 - 10 Präsenz-tage

Zertifikat

1. Semester

Management und Digitale Kompetenz
- Betriebswirtschaftslehre und Unternehmensführung
- Angewandte Volkswirtschaftslehre
- Digital Business und Innovation
- Wissenschaftliches Arbeiten

Recht

2. Semester

Wahlpflichtmodul Digitale und Nachhaltige Führungskompetenz (zwei aus drei wählbar)
- Corporate Social Responsibility und Management
- Agile Managementmethoden
- Change- und Transformationsmanagement zur Digitalisierung

Funktionale Unternehmensführung

Marketing Management
- Digitales Marketing Management
- Angewandte Marketingforschung

Human Resources Management
- Leadership und Personalführung
- Personalmanagement und Organisation

Accounting, Finance und Controlling
- Management Accounting und Financial Accounting
- Finance und Controlling

3. Semester

Strategische Unternehmensführung

Strategische und Nachhaltige Unternehmensführung
- Nachhaltige Unternehmensführung
- Strategisches Management

Strategisches Marketing und Markenführung
- Strategisches Marketing
- Internationales Marketing und Markenführung

Strategisches Supply-Chain-Management
- Corporate Logistics
- Strategisches Supply-Chain-Management

Interkulturelles Management

4. Semester

Masterthesis mit Disputation

Vertriebsingenieur/in

Master of Business Administration (MBA/Zertifikat)

HOCHSCHULE KAISERSLAUTERN

Um den Anforderungen in kundenorientierten Vertriebsstrukturen gerecht zu werden, muss sich die Vertriebsingenieurin, der Vertriebsingenieur neben typischem „Ingenieurinnen- und Ingenieurdenken zusätzlich markt-orientiertes Wissen und Verhalten aneignen. Der Fernstudiengang Vertriebsingenieur/in bietet eine optimale Weiterbildungsalternative mit MBA-Abschluss.

Der Studiengang richtet sich an Fach- und Führungskräfte, aber auch an Technikerinnen und Techniker sowie Meisterinnen und Meister der Natur- oder Ingenieurwissenschaften sowie der Informatik oder Wirtschaftsinformatik, die sich Managementkompetenzen im Vertrieb von technischen Produkten, insbesondere im B2B-Bereich, aneignen möchten.

Das Studium ist modular aufgebaut und folgt dem Ansatz des Blended Learning. Ein Mix aus verschiedenen Lehrmedien, wie schriftlichen Unterlagen, E-Learning-Einheiten und Präsenzseminaren sowie ein teilweise englischsprachiges Lehrangebot, spricht gezielt die unterschiedlichen Sinne an und garantiert den Lernerfolg. Während des Semesters finden Präsenztage an drei Wochenenden (freitags und samstags) am Präsenzort Nürburgring statt. Alternativ kann in den ersten beiden Lehrsemestern auch der Präsenzort Zweibrücken oder Augsburg gewählt werden.

Der Studiengang kann auch als Zertifikatsstudium oder modular belegt werden.

Der durch die AQAS e. V. akkreditierte Studiengang mit einem Workload von 90 ECTS ist ein Angebot der Hochschule Kaiserslautern in Kooperation mit dem zfh. Der MBA-Abschluss eröffnet den Zugang zum höheren Dienst und beinhaltet das Recht zur Promotion gemäß der Ordnung einer promotionsberechtigten Hochschule.

Studiengangsleitung
Prof. Dr. Bettina Reuter

Beratung zum Studienangebot
Hochschule Kaiserslautern
Martina Fremgen (Studiengangskoordinatorin)
Tel. +49 631 3724-5509, **fremgen@ed-media.org**
Bianca Welsch (Studiengangskoordinatorin)
Tel. +49 631 3724-5506, **welsch@ed-media.org**

Beratung zum Fernstudium
zfh – Zentrum für Fernstudien im Hochschulverbund
Tel. +49 261 91538-0, **fernstudium@zfh.de**

Zulassungsvoraussetzung
Mit Erststudium
- abgeschlossenes Studium (mindestens Note 2,5 oder Grade C), bei einem Abschluss schlechter als 2,5 muss eine Befähigungsprüfung abgelegt werden
- mindestens einjährige Berufserfahrung nach dem Erststudium

Ohne Erststudium
- Hochschulzugang gem. § 65 Hochschulgesetz Rheinland-Pfalz
- mindestens dreijährige einschlägige berufliche Tätigkeit mit Bezug zum Studiengang
- bestandene Eignungsprüfung

Kosten
- 2.100 € pro Semester
- Sozialbeitrag der Hochschule Kaiserslautern pro Semester

Bewerbung
Online unter: **www.zfh.de/anmeldung**
Wintersemester: Anfang Mai bis 15. Juli
Sommersemester: Anfang November bis 15. Januar

Internet
https://mba.bw.hs-kl.de
www.zfh.de/mba/vertrieb
www.zfh.de/zertifikat/vertrieb

Hochschule Kaiserslautern
University of Applied Sciences

Studieninhalte

1. Semester

- Management Framework
- Kommunikation und Soft Skills für Führungskräfte
- Marketing-Politik und Strategie

2. Semester

- Erfolgs- und finanzorientierte Unternehmensführung
- Marketing: Market Research und Kundenmanagement
- Management: Economics & Quantitative Analysen

3. Semester

- Instrumente für den Technischen Vertrieb: Marketing-Mix
- Personal-, Projekt- und Managementtechniken
- Management des Technischen Vertriebes

4. Semester

- Internationales Masterthesis-Seminar
- Masterthesis und Kolloquium

MBA

4 Semester

90 ECTS AQAS

6 - 10 Präsenz-tage

Zertifikat

Wirtschaftsingenieurwesen

Master of Business Administration and Engineering (MBA Eng./Zertifikat)

TECHNISCHE HOCHSCHULE MITTELHESSEN

Das Fernstudium Wirtschaftsingenieurwesen ist ein praxisorientiertes berufsbegleitendes Weiterbildungsstudium. Der Praxisbezug wird durch die enge Verzahnung zwischen Theorie und Praxis ständig optimiert. Während des Studiums werden wichtige Fach- und Methodenkompetenzen sowie Schnittstellenkompetenzen vermittelt, die die Absolventinnen und Absolventen mit ihren interdisziplinären Qualifikationen auf breite Einsatzgebiete in Industrieunternehmen aller Wirtschaftszweige sowie in Handels- und Dienstleitungsunternehmen vorbereiten.

Das Fernstudium mit einer viersemestrigen Regelstudienzeit ist modular aufgebaut und gliedert sich in Selbststudium, digitale Lernkomponenten und Präsenztage. Während eines Semesters finden ca. zehn bis zwölf Präsenztage, meistens an Samstagen, im virtuellen Raum oder am Standort Friedberg der Technischen Hochschule Mittelhessen (THM) statt. Der Besuch der Präsenzveranstaltungen ist nicht verpflichtend. Das Lehrmaterial erhalten die Studierenden in gedruckter und digitaler Form. Der erlernte Stoff wird vertieft und in Übungen gefestigt. Fallstudien unterstützen den Praxisbezug.

Der Studiengang kann auch als Zertifikatsstudium belegt werden. Weiterhin können einzelne Module zur gezielten beruflichen Weiterbildung gebucht werden.

Der durch die AQAS e. V. akkreditierte Studiengang mit einem Workload von 120 ECTS ist ein Angebot der Technischen Hochschule Mittelhessen (THM) in Kooperation mit dem zfh. Der MBA-Abschluss eröffnet den Zugang zum höheren Dienst und beinhaltet das Recht zur Promotion gemäß der Ordnung einer promotionsberechtigten Hochschule.

Studiengangsleitung
Prof. Dr. Wolfgang Arnold
Prof. Dr.-Ing. Klaus Schuchard

Beratung zum Studienangebot
Technische Hochschule Mittelhessen
Fernstudienzentrum (FSZ)
Andreas Klose (Studiengangskoordination)
Tel. +49 6031 60456-20, **info@fsz.thm.de**

Beratung zum Fernstudium
zfh – Zentrum für Fernstudien im Hochschulverbund
Tel. +49 261 91538-0, **fernstudium@zfh.de**

Zulassungsvoraussetzung
Mit Erststudium
- abgeschlossenes Studium im Bereich Ingenieurwesen oder Naturwissenschaften oder vergleichbare Abschlüsse
- nach dem Erststudium einjährige Berufserfahrung im ingenieurwissenschaftlichen, technischen oder elektrotechnischen Bereich

Ohne Erststudium
- Hochschulzugang gem. § 54 Hochschulgesetz Hessen
- abgeschlossene Berufsausbildung
- mindestens drei Jahre einschlägige Berufserfahrung
- bestandene Eignungsprüfung

Kosten
- 2.200 € pro Semester
- Sozialbeitrag der Technischen Hochschule Mittelhessen pro Semester

Bewerbung
Online unter: **www.zfh.de/anmeldung**
Wintersemester: Anfang Mai bis 15. Juli
Sommersemester: Anfang November bis 15. Januar

Internet
www.thm.de/fsz
www.zfh.de/mba/wirtschaftsing
www.zfh.de/zertifikat/wirtschaftsing

THM TECHNISCHE HOCHSCHULE MITTELHESSEN
FERNSTUDIENZENTRUM DER TECHNISCHEN HOCHSCHULE MITTELHESSEN

Studieninhalte

MBA Eng.

4 Semester

120 ECTS AQAS

10 - 12 Präsenz-tage

Zertifikat

1. Semester

Überfachliche Sachkompetenz
- Topic of the Year
- Unternehmensführung verantwortet das Ganze
- Wirtschaftsprivatrecht 1 + 2

Ausgewählte Management-Elemente
- Betriebswirtschaftslehre
- Informationsmanagement
- Strategie und Planung / Internationales Management 1

Betriebliche Funktionsbereiche
- Betriebliche Leistungsprozesse
- Human Resource Management / Marketing und Vertrieb

2. Semester

Soft Skills
- Englisch
- Konfliktmanagement - alternativ Unternehmensethik
- Changemanagement / Interkulturelle Kommunikation

Finanz- und Rechnungswesen
- Externes und internes Rechnungswesen/ Kosten und Leistungsrechnung 2
- Investition und Finanzierung / Planung und Controlling

Management-Techniken
- Planung, Entscheidung und Risikomanagement
- Unternehmensführung / Case Studies in General Management

3. Semester

Seminar Management
- Projektmanagement
- Planspiel 1
- Fallstudie 1 inkl. methodisches Arbeiten

Vertiefung: 1 aus 5 Angeboten
- Controlling
- Facility Management
- Marketing
- Supply Chain Management
- Technikmanagement

4. Semester

Wissenschaftliche Kompetenz
- Forschungsmethodik
- Planspiel 2
- Fallstudie 2

Masterthesis und Kolloquium

Stellen Sie sich den
Herausforderungen
des 21. Jahrhunderts

Hochschule
Kaiserslautern
University of
Applied Sciences

BERUFSBEGLEITENDE
MASTER
STUDIENGÄNGE

Elektrotechnik

Prozesstechnik

NEU:
ZERTIFIKAT
ANLAGEN -
SICHERHEIT

Abschluss: **M.Eng.**
Dauer: **4 Semester**
Beratung & Info: **Miriam Würkner**
Telefon: **0631/3724-2182**
Mail an: **miriam.wuerkner@hs-kl.de**
Im Web: **hs-kl.de/aing/master-berufsbegleitend**

FERNSTUDIENGÄNGE

TECHNIK & NATURWISSENSCHAFTEN

BACHELOR

Automatisierungstechnik (B.Eng) 74
Elektro- und Informationstechnik (B.Eng./Zertifikat) 84
Industrial Engineering (B.Eng.) 86
Industriepharmazie (B.Sc.) 88
IT-Analyst (B.Sc.) 96
Mechatronik (B.Eng.) 100
Medizinische Biotechnologie (B.Sc.) 102
Medizin- und Biowissenschaften (B.Sc.) 104
Prozessingenieurwesen (B.Eng.) 108
Wirtschaftsingenieurwesen (B.Eng./Zertifikat) 120

MASTER/ZERTIFIKAT

Bauschäden, Baumängel und Instandsetzungsplanung (M.Eng./Zertifikat) 76
Elektrotechnik (M.Eng.) 78
Elektrotechnik (M.Sc./Zertifikat) 80
Informatik (M.C.Sc./Zertifikat) 90
Instandhaltungsmanagement von Rohrleitungssystemen (M.Eng./Zertifikat) 94
Konstruktionsbionik (M.Eng./Zertifikat) 98
Prozesstechnik (M.Eng./Zertifikat) 110
Sicherheitstechnik (M.Eng./Zertifikat) 112
Vorbeugender Brandschutz (M.Eng./Zertifikat) 118
Zuverlässigkeitsingenieurwesen (M.Eng./Zertifikat) 122

ZERTIFIKAT

Online-Brückenkurs Mathematik (Zertifikat/Teilnahmebescheinigung) 106

TEILNAHMEBESCHEINIGUNG

Virtueller Brückenkurs Mathematik, Hochschule Koblenz (Teilnahmebescheinigung) 114
Virtueller Brückenkurs Mathematik, Hochschule Worms (Teilnahmebescheinigung) 116

Automatisierungstechnik

Bachelor of Engineering (B.Eng.)

HOCHSCHULE KAISERSLAUTERN

Nach einer breiten und anwendungsnahen Ausbildung in den Grundlagen der Elektrotechnik werden die Kenntnisse in der Automatisierungstechnik vertieft. Das Studium befähigt die Studierenden zum Einsatz und zur Fortentwicklung bewährter Methoden, Verfahren und Technologien sowie zur Entwicklung, Fertigung und Projektierung elektro- und informationstechnischer Produkte und Systeme.
Der Studiengang richtet sich an Berufsgruppen mit elektrotechnischer Ausprägung, die in den Bereichen Automatisierung von Gebäuden oder Industrieanlagen, Laborautomatisierung, mechatronische Anlagen, Kraftwerksanlagen oder der Forschung in technischen Bereichen tätig sind.

Das Studium ist modular aufgebaut und folgt dem Ansatz des Blended Learning, einer abwechslungsreichen Mischung aus Selbststudium, Projektphasen, virtuellen Lernkomponenten und Präsenzphasen. Während der Vorlesungszeit finden die Präsenzveranstaltungen in einem zweiwöchigen Turnus an Freitagen und Samstagen an der Hochschule Kaiserslautern statt. In der vorlesungsfreien Zeit finden zusätzlich pro Jahr zwei Blockveranstaltungen (jeweils eine Woche) statt.

Der systemakkreditierte Studiengang mit einem Workload von 180 ECTS ist ein Angebot der Hochschule Kaiserslautern in Kooperation mit dem zfh. Der Bachelorabschluss ermöglicht ein anschließendes Masterstudium.

Studiengangsleitung
Prof. Dr.-Ing. Peter Starke

Beratung zum Studienangebot
Hochschule Kaiserslautern
Miriam Würkner (Studiengangskoordinatorin)
Tel. +49 631 3724-2182
miriam.wuerkner@hs-kl.de

Beratung zum Fernstudium
zfh – Zentrum für Fernstudien im Hochschulverbund
Tel. +49 261 91538-0, **fernstudium@zfh.de**

Zulassungsvoraussetzung
- Hochschulzugang gem. § 65 Hochschulgesetz Rheinland-Pfalz
- Nachweis einer einschlägigen Berufstätigkeit

Kosten
- Materialbezugsgebühr in Höhe von 300 € pro Semester
- Sozialbeitrag der Hochschule Kaiserslautern pro Semester

Bewerbung
Online unter:
www.hs-kl.de/studium/bewerbung-einschreibung/bachelor
Sommersemester: 20. November bis 15. Januar

Internet
www.hs-kl.de
www.zfh.de/bachelor/automatisierung

Hochschule Kaiserslautern
University of Applied Sciences

Studieninhalte

B.Eng.

8 Semester

180 ECTS

Präsenz-tage

1. Semester

- Analysis I
- Lineare Algebra
- Physik mit Labor
- Grundlagen digitaler Systeme

2. Semester

- Analysis 2
- Analysis 3
- Grundlagen Elektrotechnik 1
- Technisches Englisch

3. Semester

- Programmieren, Datenstrukturen, Algorithmen
- Signale und Systeme
- Grundlagen Elektrotechnik 2
- Grundlagen Elektrotechnik 3

4. Semester

- Rechnerarchitektur und Mikroprozessoren
- Bauelemente und Schaltungstechnik
- Digitale Kommunikation
- Elektrische Messtechnik mit Labor

5. Semester

- Grundlagen der Automatisierungstechnik
- Regelungstechnik 1
- Einführung in die objektorientierte Softwareentwicklung
- Elektrische Antriebstechnik

6. Semester

- Labor: Grundlagen der Automatisierungstechnik, Regelungstechnik 1
- Leistungselektronik
- Regelungstechnik 2

7. Semester

- Industrielle Kommunikation/Bildverarbeitung mit Labor
- Elektrische Anlagentechnik
- Labor: Antriebstechnik, Leistungselektronik, Regelungstechnik 2

8. Semester

- Bachelorthesis und Kolloquium

Bauschäden, Baumängel und Instandsetzungsplanung

Master of Engineering (M.Eng./Zertifikat)

HOCHSCHULE KAISERSLAUTERN | TECHNISCHE AKADEMIE SÜDWEST E. V.

Wert und Bewertung sind Begriffe und Aufgaben, die im Mittelpunkt unseres privaten, sozialen und wirtschaftlichen Lebens stehen. Die Qualitätsanforderungen an Schadensgutachten sind wegen ihrer wirtschaftlichen Bedeutung hoch. Sie unterliegen einer großen Dynamik. Für die Bewertung von Bauschäden und Baumängeln benötigen Sachverständige ein anerkanntes Instrumentarium und die notwendige funktionsbezogene soziale Handlungskompetenz und Erfahrung. Das Fernstudium vermittelt diese erforderlichen Kompetenzen.

Die Regelstudienzeit beträgt fünf Semester berufsbegleitend. Das Fernstudium Bauschäden, Baumängel und Instandsetzungsplanung gliedert sich in Selbststudium und Präsenzphasen. Sie erarbeiten die Studieninhalte zunächst anhand von Studienbriefen bzw. über eine Lernplattform der Hochschule Kaiserslautern beim Virtuellen Campus Rheinland-Pfalz (VCRP). Während des Semesters finden zwei Präsenzwochen statt.

Es besteht die Möglichkeit, neben dem Abschluss Master of Engineering auch folgende arbeitsmarktrelevanten Zwischenabschlüsse/Zertifikate der Hochschule Kaiserslautern zu erwerben:

- Fachkraft für Bauschäden und Baumängel (nach dem dritten Fachsemester)
- Sachverständige, Sachverständiger für Bauschäden, Baumängel und Instandsetzungsplanung (nach dem vierten Fachsemester)

Der durch die ASIIN e. V. akkreditierte Studiengang ist ein Angebot der Technischen Akademie Südwest in Kooperation mit der Hochschule Kaiserslautern. Der Masterabschluss eröffnet den Zugang zum höheren Dienst.

Beratung zum Studienangebot
Technische Akademie Südwest e.V.
Tel. +49 631 3724-4720
tas@hs-kl.de

Zulassungsvoraussetzung
Masterstudium

- erster Hochschulabschluss + ein Jahr berufspraktische Tätigkeit oder
- Meisterin, Meister oder Technikerin, Techniker mit dreijähriger einschlägiger Berufstätigkeit + Eignungsprüfung oder
- qualifizierter Berufsabschluss, drei Jahre einschlägige Berufserfahrung + Eignungsprüfung

Zertifikatsstudium

- erster Hochschulabschluss oder
- qualifizierter Berufsabschluss mit dreijähriger Berufstätigkeit, davon ein Jahr einschlägig nach dem Abschluss

Kosten

- 2.600 € pro Semester
- Sozialbeitrag der Hochschule Kaiserslautern pro Semester

Bewerbung
Bewerbungsunterlagen finden Sie im Internet unter
www.tas-kl.de/formulare
Ihre Bewerbung richten Sie bitte an
Technische Akademie Südwest e.V.
Postfach 1342
67603 Kaiserslautern

Internet
www.tas-kl.de

Hochschule Kaiserslautern
University of Applied Sciences

Studium und Weiterbildung TAS®
Technische Akademie Südwest e.V.

Studieninhalte

- Recht (Rechtsgrundlagen, Sachenrecht, Arbeitsrecht)
- Bautechnik (Grundlagen Bautechnik)
- Wirtschaft (Kostenrechnung, Finanzbuchhaltung, Investition und Finanzierung)
- Bauschäden (Schadensfälle im Ausbau, Bewertung von Rissen)
- Instandsetzungsplanung (Instandsetzung Mauerwerk, Verankerungstechnik)
- Leistungsnachweise in Form von Gutachten/Projektarbeiten
- Masterthesis

M.Eng.

5 Semester

90 ECTS ASIIN

10 Präsenz-tage

Zertifikat

Elektrotechnik

Master of Engineering (M.Eng.)

HOCHSCHULE KAISERSLAUTERN

Elektroingenieurinnen und Elektroingenieure sind gefragt, besonders in Unternehmen, bei denen die Geschäftsbereiche Automatisierungstechnik, Digitalisierung, elektrische Energiesysteme oder Industrie 4.0 im Vordergrund stehen. Im Studium werden praxisbezogene Kompetenzen zur Lösung technisch-wirtschaftlicher Fragen vermittelt, aber auch nicht-technische Module wie beispielsweise Controlling oder Projektmanagment angeboten.
Der berufsbegleitende Fernstudiengang Elektrotechnik richtet sich hauptsächlich an Berufstätige der Elektroindustrie, der Energietechnik, der Informations- und Kommunikationstechnik oder der Mechatronik, die Führungspositionen im Unternehmen anstreben.

Das Studium ist modular aufgebaut und folgt dem Ansatz des Blended Learning, einem Mix aus Selbststudium, E-Learning und Präsenzphasen. Die Studierenden eignen sich die Inhalte im Selbststudium an und werden dabei von den Professoren und Dozenten betreut. Über den Zugang zu einer Lernplattform stehen ihnen Lernsoftware, Lehrmaterialien und Übungen zur Verfügung. Die Präsenzphasen dienen der Vertiefung, Anwendung und Reflexion des erworbenen Wissens. Sie finden ca. achtmal (freitags und samstags) je Semester an der Hochschule Kaiserslautern statt.

Der durch die ASIIN e. V. akkreditierte Studiengang mit einem Workload von 90 ECTS ist ein Angebot der Hochschule Kaiserslautern in Kooperation mit dem zfh. Der Masterabschluss eröffnet den Zugang zum höheren Dienst und beinhaltet das Recht zur Promotion gemäß der Ordnung einer promotionsberechtigten Hochschule.

Studiengangsleitung
Prof. Dr. Christian Schumann

Beratung zum Studienangebot
Hochschule Kaiserslautern
Miriam Würkner (Studiengangskoordinatorin)
Tel. +49 631 3724-2182
miriam.wuerkner@hs-kl.de

Beratung zum Fernstudium
zfh – Zentrum für Fernstudien im Hochschulverbund
Tel. +49 261 91538-0, **fernstudium@zfh.de**

Zulassungsvoraussetzung
- abgeschlossenes, einschlägiges technisches Hochschulstudium
- mindestens einjährige, fachlich einschlägige Berufserfahrung nach dem Erststudium
- ausländische Bewerber: Fundierte Deutschkenntnisse (DSH II oder TestDAF 4/5)

Kosten
- 2.500 € pro Semester
- Sozialbeitrag der Hochschule Kaiserslautern pro Semester

Bewerbung
Online unter: **www.zfh.de/anmeldung**
Wintersemester: Anfang Mai bis 15. Juli

Internet
www.hs-kl.de/master-elektrotechnik
www.zfh.de/master/elektrotechnik_eng

Hochschule Kaiserslautern
University of Applied Sciences

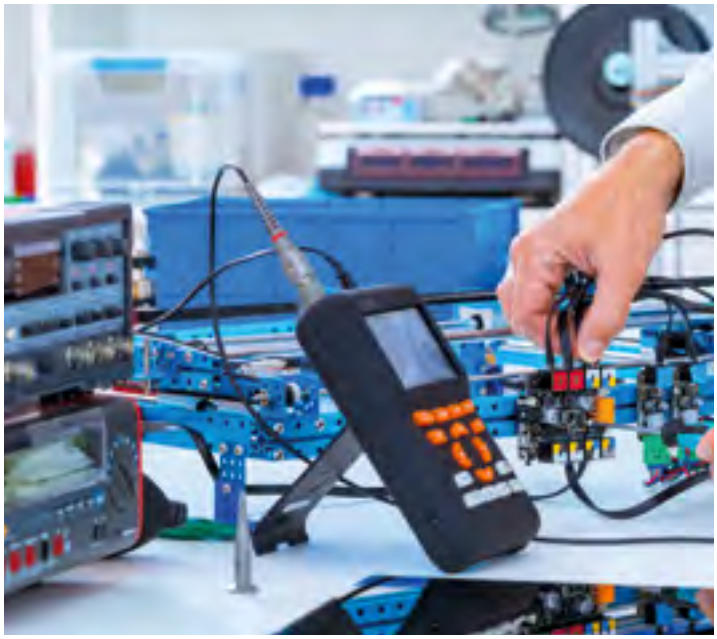

Studieninhalte

M.Eng.

4 Semester

90 ECTS ASIIN

8 Präsenz-tage

1. Semester

- Mehrdimensionale Funktionen der Elektrotechnik
- Datenbanksysteme
- Industrie 4.0
- Elektromagnetische Ausgleichsvorgänge

2. Semester

- Theoretische Elektrotechnik
- Numerische Methoden
- Stochastik
- Wahlpflichtmodul technisch
- Wahlpflichtmodul nicht-technisch

3. Semester

- Mechatronische Antriebssysteme
- Web-Technologien und Cloud Computing
- Wahlpflichtmodul technisch
- Wahlpflichtmodul nicht-technisch

4. Semester

- Masterthesis und Kolloquium

Technische Wahlpflichtmodule

- Elektromobilität
- Technische Optik
- Mentorbegleitete praktische Tätigkeit
- Elektrische Energiesysteme
- EMV in industrieller Umgebung
- Sicherheitsgerichtete Automatisierungstechnik
- Prüf- und Messverfahren in der Qualitätssicherung

Nicht-technische Wahlpflichtmodule

- Controlling
- Projektmanagement
- Betriebliche Kommunikation & Führung in Projektteams

Elektrotechnik

Master of Science (M.Sc./Zertifikat)

HOCHSCHULE DARMSTADT | TECHNISCHE HOCHSCHULE ASCHAFFENBURG

Der berufsbegleitende Fernstudiengang richtet sich vorzugsweise an Ingenieurinnen und Ingenieure auf der Suche nach einer akademischen Weiterbildung, die ihre Kompetenzen in zukunftweisenden Feldern der Elektrotechnik ausbauen möchten. Die angebotenen Schwerpunkte betreffen wachsende Industriebereiche, in denen qualifizierte Fach- und Führungskräfte gesucht sind.
Auch für Technikerinnen, Techniker sowie Meisterinnen und Meister besteht die Möglichkeit, dieses Masterstudium zu absolvieren. Hierzu ist eine entsprechende Zulassungsprüfung abzulegen.
Der Studiengang hat eine Regelstudienzeit von sechs Semestern und ermöglicht mit vier verschiedenen Schwerpunkten eine individuelle Karriereplanung:

- Automatisierung
- Energietechnik
- Medizintechnik (geplant ab Wintersemester 2022/23)
- Mikroelektronik

Das Studium gliedert sich in Selbststudium und Präsenzzeit. Während der Vorlesungszeit des Semesters finden im Abstand von etwa drei Wochen an ca. vier bis sechs Wochenenden Präsenzveranstaltungen (freitags und samstags) an der Hochschule Darmstadt oder der Technischen Hochschule Aschaffenburg statt.

Der Studiengang kann auch als Zertifikatsstudium oder modular belegt werden.

Der akkreditierte Studiengang mit einem Workload von 120 ECTS ist ein Angebot der Hochschule Darmstadt und der Technischen Hochschule Aschaffenburg in Kooperation mit dem zfh. Der Masterabschluss eröffnet den Zugang zum höheren Dienst und beinhaltet das Recht zur Promotion gemäß der Ordnung einer promotionsberechtigten Hochschule.
Der Masterstudiengang wird zusätzlich in einer viersemestrigen Variante angeboten, die einen Workload von 90 ECTS aufweist. Dieser in der Studienzeit verkürzte Studiengang richtet sich an Absolventinnen und Absolventen eines Hochschulstudiums der Elektrotechnik, das 210 ECTS umfasst. Gute Kenntnisse einer objektorientierten Programmiersprache sollten vorhanden sein.

Studiengangsleitung
Prof. Dr. Lisa Koch

Beratung zum Studienangebot
Hochschule Darmstadt
Erika Wille-Malcher (Studiengangskoordinatorin)
Tel. +49 6151 16-37926
erika.wille-malcher@h-da.de

Beratung zum Fernstudium
zfh – Zentrum für Fernstudien im Hochschulverbund
Tel. +49 261 91538-0, **fernstudium@zfh.de**

Zulassungsvoraussetzung

- abgeschlossenes einschlägiges Hochschulstudium oder berufliche Qualifikation mit Zulassungsprüfung
- mindestens einjährige einschlägige Berufserfahrung nach dem Erststudium bzw. dreijährige Berufserfahrung nach der beruflichen Qualifikation

Kosten

- 2.200 € pro Semester (max. sechs Semester, dann reduzierte Gebühr von 500 € pro Semester) bzw.
- 2.500 € pro Semester bei der viersemestrigen Variante (max. vier Semester, dann reduzierte Gebühr von 500 € pro Semester)
- Sozialbeitrag der Hochschule Darmstadt pro Semester

Bewerbung
Online unter: **www.zfh.de/anmeldung**
Wintersemester: Anfang Mai bis 15. Juli
Sommersemester: Anfang November bis 15. Januar

Internet
www.fernmaster.de
www.zfh.de/master/e-technik
www.zfh.de/zertifikat/e-technik

h_da
HOCHSCHULE DARMSTADT
UNIVERSITY OF APPLIED SCIENCES

TH Aschaffenburg
university of applied sciences

Studieninhalte

M.Sc.

6 Semester

120 ECTS ZEvA

36 Präsenz-tage

Zertifikat

1. Semester

Kommunikation
- Situationsbezogene Kommunikation
- Präsentation und Moderation
- Mitarbeiterführung

Systementwurf (entfällt bei viersemestriger Variante)
- Systembeschreibung und -entwurf
- Objektorientierte Programmierung

2. Semester

Signale, Systeme und Simulation (entfällt bei viersemestriger Variante)
- Signalumwandlung
- Signalverarbeitung
- Systemtheorie
- Simulation

3. Semester

Vier Wahlpflichtfächer müssen gewählt werden.
Diese können sowohl passend zur Vertiefungsrichtung als auch übergreifend gewählt werden.

Beispiele für Wahlpflichtfächer:
- KFZ-Elektronik
- Robotik
- RFID
- Elektromobilität
- Energiespeicher
- Chipdesign mit TannerTools
- Kommunikation in intelligenten Energienetzen
- Modellbasierte Softwareentwicklung
- Biochemie und Physiologie in der Medizintechnik (geplant ab Sommersemester 2023)
- Sicherheit in Embedded Systemen (geplant ab Sommersemester 2023)

Studieninhalte (Fortsetzung)

Vertiefungen
Im zweiten und dritten Semester des Studiengangs Elektrotechnik M.Sc. belegen Sie eine von vier Vertiefungen.

Automatisierung

2. Semester	3. Semester
Regelungstechnik • Ausgewählte Themen der Regelungstechnik • Spezielle Methoden der Regelungstechnik • Identifikation dynamischer Systeme • Adaptive und lernende Regelungen	**Automatisierungstechnik** • Ausgewählte Themen der Automatisierungstechnik • Aktorik und Sensorik • Bus- und Leittechnik • Prozessvisualisierung

Energietechnik

2. Semester	3. Semester
Energieerzeugung, -umformung, -anwendung • Leistungselektronik • Energieeffiziente Antriebe • Netzrückwirkungen und Netzanbindung erneuerbarer Energieerzeugungsanlagen • Regenerative Energieerzeugung	**Energieverteilung, -management** • Hochspannungstechnik • Schutzsysteme • Netzleittechnik • Smart Grids

Medizintechnik (geplant ab Wintersemester 2022/23)

2. Semester	3. Semester
Medizinischer Entwicklungsprozess • Vom Symptom zur Diagnose • Entwicklung und Zulassung von Medizinprodukten • Besondere Sicherheitsanforderungen an medizinisch elektrische Geräte • Beurteilung medizinischer Daten mit statistischen Testverfahren	**Medizinische Technik** • Medizintechnische Robotik • Sensorik und Biosignalverarbeitung • Physikalische Grundlagen der medizinischen Bildgebung • Medizinische Bildgebung und Bildverarbeitung

Mikroelektronik

2. Semester	3. Semester
Entwurfsmethodik • Synthese digitaler Schaltungen • High-Level-Design: Beschreibung komplexer digitaler Systeme • Digitale Systeme • Verifikation digitaler Schaltungen	**Technologie** • Entwurf rekonfigurierbarer eingebetteter Systeme • Halbleiterspeicher • Technologie feldprogrammierbarer digitaler Schaltungen • Test mikroelektronischer Schaltungen

4. Semester	5. Semester
Systementwicklung • Software Engineering • Embedded Systems **Projektarbeit** • Technische Realisierung von elektronischen Systemen	**Betriebswirtschaftslehre** **(entfällt bei viersemestriger Variante)** • Grundlagen der Betriebswirtschaftslehre • Haftungsrecht • Arbeitsrecht **Masterthesis**

6. Semester
Masterthesis und Kolloquium (kürzere Bearbeitungszeit bei viersemestriger Variante)

M.Sc.

6 Semester

120 ECTS ZEvA

36 Präsenz-tage

Zertifikat

Thomas Buchner, Absolvent des Programms vom Techniker zum Master an der Hochschule Darmstadt

„Das Fernstudium war für mich die einzigartige Chance meine Ingenieurtätigkeiten mit dem entsprechenden Abschluss zu untermauern. Die Hürden, die mir auf Grund eines fehlenden Hochschulabschlusses in den Weg gelegt wurden, gehören jetzt nach dem Masterabschluss der Vergangenheit an – meine Leistungen werden entsprechend honoriert und anerkannt."

Elektro- und Informationstechnik

Bachelor of Engineering (B.Eng./Zertifikat)

TECHNISCHE HOCHSCHULE ASCHAFFENBURG | HOCHSCHULE DARMSTADT

Das berufsbegleitende Fernstudium richtet sich speziell an beruflich Qualifizierte (Facharbeiterinnen und Facharbeiter, Meisterinnen und Meister, Technikerinnen und Techniker), die sich weiterqualifizieren und einen ersten akademischen Abschluss erwerben möchten.

Das Studium ist die Grundlage für Ingenieurtätigkeiten in einem breiten Industriesegment von der Automobilindustrie bis zur zukünftigen Energieversorgung. Themen der grundlegenden Semester sind u. a. Mathematik, Physik, Elektrotechnik, Elektronik und Programmierung.

Das Studium gliedert sich in Selbststudium und Präsenzzeiten. Während des Semesters finden an ca. vier Wochenenden (freitags und samstags) Präsenztage an der Technischen Hochschule Aschaffenburg oder der Hochschule Darmstadt statt. In Form von Tutorien, Kompaktvorlesungen und Laborversuchen wird der Stoff vertieft und der Praxisbezug sichergestellt. Zusätzlich gibt es am Beginn des Wintersemesters (im September) eine dreitägige Blockveranstaltung.

Außerdem können einzelne Module zur gezielten beruflichen Weiterbildung gebucht werden. Dies wird als Modulstudium bezeichnet und als Abschluss gibt es ein Zertikat.

Der durch die ZEvA akkreditierte Studiengang mit einem Workload von 210 ECTS ist ein Verbundprojekt der Technischen Hochschule Aschaffenburg und der Hochschule Darmstadt in Kooperation mit dem zfh. Das Praxissemester wird aufgrund der erforderlichen Berufserfahrung angerechnet. Der Bachelorabschluss ermöglicht ein anschließendes Masterstudium.

Studiengangsleitung
Prof. Dr.-Ing. Michael Mann

Beratung zum Studienangebot
Technische Hochschule Aschaffenburg
Cornelia Böhmer
(Studiengangskoordinatorin)
Tel. +49 6021 4206-892
berufsbegleitend-studieren@th-ab.de

Beratung zum Fernstudium
zfh – Zentrum für Fernstudien im Hochschulverbund
Tel. +49 261 91538-0, **fernstudium@zfh.de**

Zulassungsvoraussetzung
- Hochschulzugang nach Art. 43 oder 45 Hochschulgesetz Bayern
- Nachweise einer einschlägigen Ausbildung oder ein Jahr einschlägige Berufstätigkeit im Umfeld der Elektro- und Informationstechnik

Kosten
- 1.890 € pro Semester (maximal acht Semester, dann reduzierte Gebühr von 500 € pro Semester)
- Studentenwerksbeitrag der Technischen Hochschule Aschaffenburg pro Semester

Bewerbung
Online unter:
www.th-ab.de/studieninteressierte/bewerbung
www.studiereninab.de
Wintersemester: 02. Mai bis 15. August
Sommersemester: 15. November bis 28. Februar bei Einstieg in das zweite oder ein höheres Semester

Internet
www.th-ab.de/berufsbegleitend
www.studiereninab.de/eit-berufsbegleitend
www.zfh.de/bachelor/elektrotechnik
www.zfh.de/zertifikat/elektro-und-informationstechnik

TH Aschaffenburg
university of applied sciences

h_da
HOCHSCHULE DARMSTADT
UNIVERSITY OF APPLIED SCIENCES

Studieninhalte

B.Eng.

9 Semester

210 ECTS ZEvA

8 Präsenz-tage

Zertifikat

1. Semester

- Elektronik
- Ingenieurmathematik 1
- An Ingenieurlösungen lernen
- Digitaltechnik
- Studiertechniken und Teambildung

2. Semester

- Grundlagen der Elektrotechnik 1
- Ingenieurmathematik 2
- Programmieren mit C
- Physik

3. Semester

- Grundlagen der Elektrotechnik 2
- Internettechnologien
- Programmieren mit C++
- Qualitätsmanagement
- Künstliche Intelligenz

4. Semester

- Elektrische Messtechnik
- Hardwarenahe Programmierung
- Technisches Englisch
- Sensorik

5. Semester

- Praxissemester wird angerechnet

6. Semester

- Embedded Systems
- Regelungstechnik
- Automatisierungstechnik
- Wahlpflichtfach
- Ingenieurlösungen verbessern

7. Semester

- Digitale Signalverarbeitung
- Software Engineering – Informatikprojekt
- 2 Wahlpflichtfächer

8. Semester

- Leistungselektronik, elektrische Antriebe und Maschinen
- Ingenieurinnen und Ingenieure im Unternehmen
- Ausgewählte Fragestellungen der Elektrotechnik
- Studienarbeit und Seminar

9. Semester

- 2 Wahlpflichtfächer
- Bachelorthesis und Kolloquium

Industrial Engineering

Bachelor of Engineering (B.Eng.)

HOCHSCHULE KAISERSLAUTERN

Der Studiengang richtet sich an Berufsgruppen, die in den Bereichen Controlling, Human Resources, Einkauf und Vertrieb, Qualitätssicherung oder Produktion/Produktionsplanung tätig sind.

Die Studierenden erwerben Kenntnisse, um an den Schnittstellen von Technik und Wirtschaft, insbesondere in der Produktion und dem Anlagenbau, zu operieren. Sie lernen, in ganzheitlichen Zusammenhängen bereichsübergreifend und unternehmerisch zu denken und entsprechend komplexe Aufgaben zu lösen.

Die spezifischen Vertiefungsrichtungen
- Anlagentechnik
- Produktion

erlauben den Studierenden, ein gewähltes Interessengebiet zu bearbeiten.

Das Studium ist modular aufgebaut und folgt dem Ansatz des Blended Learning, einer abwechslungsreichen Mischung aus Selbststudium, Projektphasen, virtuellen Lernkomponenten und Präsenzphasen. Während der Vorlesungszeit finden die Präsenzveranstaltungen in einem zweiwöchigen Turnus an Freitagen und Samstagen an der Hochschule Kaiserslautern statt. In der vorlesungsfreien Zeit finden zusätzlich pro Jahr zwei Blockveranstaltungen (jeweils eine Woche) statt.

Der systemakkreditierte Studiengang mit einem Workload von 180 ECTS ist ein Angebot der Hochschule Kaiserslautern in Kooperation mit dem zfh. Der Bachelorabschluss ermöglicht ein anschließendes Masterstudium.

Studiengangsleitung
Prof. Dr.-Ing. Peter Starke

Beratung zum Studienangebot
Hochschule Kaiserslautern
Miriam Würkner (Studiengangskoordinatorin)
Tel. +49 631 3724-2182
miriam.wuerkner@hs-kl.de

Beratung zum Fernstudium
zfh – Zentrum für Fernstudien im Hochschulverbund
Tel. +49 261 91538-0, **fernstudium@zfh.de**

Zulassungsvoraussetzung
- Hochschulzugang gem. § 65 Hochschulgesetz Rheinland-Pfalz
- Nachweis einer einschlägigen Berufstätigkeit

Kosten
- Materialbezugsgebühr in Höhe von 300 € pro Semester
- Sozialbeitrag der Hochschule Kaiserslautern pro Semester

Bewerbung
Online unter:
www.hs-kl.de/studium/bewerbung-einschreibung/bachelor
Sommersemester: 20. November bis 15. Januar

Internet
www.hs-kl.de
www.zfh.de/bachelor/industrial-engineering

Hochschule Kaiserslautern
University of Applied Sciences

Studieninhalte

B.Eng.

8 Semester

180 ECTS

Präsenz-tage

1. Semester

- Analysis 1
- Lineare Algebra
- Physik mit Labor
- Maschinenelemente

2. Semester

- Analysis 2
- Statik + Festigkeitslehre
- Werkstoffkunde mit Labor
- Einführung in die BWL

3. Semester

- Grundlagen der EDV
- Recht
- Finanz- und Rechnungswesen
- Investition und Finanzierung
- Fertigungstechnik (Vertiefungsmodul)
- Praktische Tätigkeit oder Wahlpflichtfach

4. Semester

- Strömungslehre 1 + Thermodynamik 1
- Technisches Englisch
- Operations Research
- Unternehmesstrategien/-planspiel

5. Semester

- Qualitätsmanagement mit Labor
- Controlling
- Mechanische Verfahrenstechnik, Thermische Verfahrens-technik, Lean-Management (Vertiefungsmodule)
- Praktische Tätigkeit oder Wahlpflichtfach

6. Semester

- Arbeitswissenschaft
- Labor: Standardsoftware für betriebliches Datenmanagement
- Marketing und Vertrieb
- Praktische Tätigkeit oder Wahlpflichtfach

7. Semester

- Projektmanagement/Präsentationstechnik
- Apparatebau, Anlagenplanung, Logistik, Produktionsorga-nisation (Vertiefungsmodule)
- Praktische Tätigkeit oder Wahlpflichtfach im Bereich Be-triebswirtschaft

8. Semester

- Bachelorthesis und Kolloquium

Industriepharmazie

Bachelor of Science (B.Sc.)

HOCHSCHULE KAISERSLAUTERN

Der berufsbegleitende Studiengang Industriepharmazie bietet eine einzigartige Kombination aus klassisch pharmazeutischen Fächern und modernen Ausbildungsschwerpunkten wie zum Beispiel pharmazeutische Biotechnologie, „biologische Arzneimittel“ und Qualitätsmanagement. Er wurde speziell auf die industriellen Anforderungen pharmazeutischer Unternehmen zugeschnitten. Den Absolvierenden eröffnen sich gute Karrierechancen in sämtlichen Tätigkeitsfeldern der Pharmaindustrie.

Das Studium beinhaltet nach dem Konzept des Blended Learning neben den Präsenzphasen verschiedene Elemente des E-Learnings, wie Online-Vorlesungen, Online-Tutorien und Online-Lehrmaterialien, die Ihre Selbststudienphasen optimal unterstützen. In Präsenzwochen im März und September werden Sie in verschiedenen Praktika im Labor, in Übungen und Tutorien praxisnah auf die Bedürfnisse der Pharmaindustrie vorbereitet. Das Studienmodell ermöglicht eine Anerkennung von Kompetenzen, die Sie in der Ausbildung und beruflichen Praxis erworben haben. Außerdem kann die Praxisphase bzw. Bachelorthesis, bei entsprechenden Voraussetzungen beim Arbeitgeber/Unternehmen absolviert werden.

Der systemakkreditierte Studiengang mit einem Workload von 180 ECTS ist ein Angebot der Hochschule Kaiserslautern am Campus Pirmasens in Kooperation mit dem zfh. Der Bachelorabschluss ermöglicht ein anschließendes Masterstudium.

Studiengangsleitung
Prof. Dr. Peter Groß

Beratung zum Studienangebot
Hochschule Kaiserslautern
Dr. habil. Holger Seelert (Studiengangskoordinator)
Tel. +49 631 3724-7104
holger.seelert@hs-kl.de

Beratung zum Fernstudium
zfh – Zentrum für Fernstudien im Hochschulverbund
Tel. +49 261 91538-0, **fernstudium@zfh.de**

Zulassungsvoraussetzung
- Hochschulzugang gem. § 65 Hochschulgesetz Rheinland-Pfalz
- abgeschlossene Berufsausbildung in einem pharmaindustrienahen Beruf
- Nachweis einer einschlägigen Berufstätigkeit

Kosten
- Materialbezugsgebühr in Höhe von 65 € pro Modul (25 Module)
- Sozialbeitrag der Hochschule Kaiserslautern pro Semester

Bewerbung
Online unter: **www.hs-kl.de/bewerben**
Zum Sommersemester: 20. November bis 28. Februar

Internet
www.hs-kl.de/industriepharmazie
www.zfh.de/bachelor/industriepharmazie

Hochschule Kaiserslautern
University of Applied Sciences

Studieninhalte

B.Sc.

9 Semester

180 ECTS

Präsenz-tage

1. Semester

- Einführung in das Studium
- Mathematik für Anwenderinnen und Anwender
- Allgemeine und anorganische Chemie

2. Semester

- Pharmazeutische Biologie
- Organische Chemie
- Experimentelle Physik

3. Semester

- Physiologie und Grundlagen der Medizin
- Mikrobiologie
- Analytische Chemie

4. Semester

- Physikalische Chemie inkl. spez. Aspekte
- Pharmazeutische Chemie

5. Semester

- Instrumentelle Analytik
- Biochemie und Molekularbiologie
- Biopharmazie und Toxikologie

6. Semester

- Grundlagen der Arzneiformenlehre
- Qualitätsmanagement und Arzneimittelzulassung
- Unternehmerisch Denken und Handeln

7. Semester

- Pharmazeutische Technologie
- Wahlpflichtfach
- Pharmakologie
- Mentorbegleitetes Wahlpflichtfach

8. Semester

- Qualitätssicherung in der Pharmatechnik
- Pharmazeutische Biotechnologie
- Bioanalytik

9. Semester

- Praxisarbeit und Kolloquium
- Bachelorthesis und Kolloquium

Informatik

Master of Computer Science (M.C.Sc./Zertifikat)

HOCHSCHULE TRIER

Sie suchen ein zweites Standbein für Ihre Karriere? Sie möchten mit den Kolleginnen und Kollegen aus der IT kompetent kommunizieren? Ihr Interesse galt schon immer der Informatik, aber gelernt haben Sie etwas anderes? Sie wollen Ihre Berufstätigkeit für die Weiterbildung nicht unterbrechen? Dann könnte das berufsbegleitende Fernstudium Informatik genau das Richtige für Sie sein.

Das technisch-wissenschaftliche Studienprogramm umfasst aktuelle Themen mit hohem Praxisbezug. Neben den Pflichtmodulen stehen folgende Wahlpflichtmodule zur Verfügung:

- Android-Programmierung
- C# und .NET
- Embedded Systems
- Informatik in Produktion und Materialwirtschaft
- Informatik und Gesellschaft
- IT-Sicherheit
- Kommunikative Kompetenz
- Projektmanagement
- Bildverarbeitung und Deep Learning

Das Fernstudium Informatik ist in Vollzeit (vier Semester) oder in Teilzeit studierbar. Das Studium ist modular aufgebaut und folgt dem Ansatz des Blended Learning, einer Mischung aus Selbststudium, virtuellen Lernkomponenten und praktischen Phasen. Zu den meisten Modulen gehört am Ende des Semesters ein einwöchiges verpflichtendes Blockpraktikum. In einigen Modulen werden zusätzlich fakultative Tutorien angeboten.

Der Studiengang kann auch als Zertifikatsstudium oder modular belegt werden.

Der durch das ACQUIN e. V. akkreditierte Studiengang mit einem Workload von 120 ECTS ist ein Angebot der Hochschule Trier in Kooperation mit dem zfh.
Der Masterabschluss eröffnet den Zugang zum höheren Dienst und beinhaltet das Recht zur Promotion gemäß der Ordnung einer promotionsberechtigten Hochschule.

Studiengangsleitung
Prof. Dr. Konstantin Knorr

Beratung zum Studienangebot
Hochschule Trier
Gaby Elenz (Studiengangskoordination)
Tel. +49 651 8103-576
Romy Thomm (Studiengangskoordination)
Tel. +49 651 8103-731
fernstudium@hochschule-trier.de

Beratung zum Fernstudium
zfh – Zentrum für Fernstudien im Hochschulverbund
Tel. +49 261 91538-0, **fernstudium@zfh.de**

Zulassungsvoraussetzung
Mit Erststudium
- abgeschlossenes, informatikfernes Hochschulstudium
- mindestens einjährige Berufserfahrung nach dem Erststudium

Ohne Erststudium
- Hochschulzugang gem. § 65 Hochschulgesetz Rheinland-Pfalz
- mindestens dreijährige einschlägige Berufspraxis
- bestandene Eignungsprüfung

Kosten
- 830–930 € pro Modul
- 765 € Projektstudium
- 1.225 € Masterthesis
- Sozialbeitrag der Hochschule Trier pro Semester

Bewerbung
Online unter: **www.zfh.de/anmeldung**
Wintersemester: Anfang Mai bis 15. Juli
Sommersemester: Anfang November bis 15. Januar

Internet
www.hochschule-trier.de/go/fernstudium
www.zfh.de/master/informatik
www.zfh.de/zertifikat/informatik

Trier University of Applied Sciences | HOCHSCHULE TRIER

Studieninhalte

Beispiel eines Teilzeitstudiums – kürzere oder längere Studienzeiten und andere Modulaufteilungen sind möglich.

1. Semester	2. Semester
• Einführung in die Programmierung • Automatentheorie	• Fortgeschrittene Programmiertechniken • Datenbanksysteme
3. Semester	**4. Semester**
• Software Engineering • Rechnernetze	• Wahlpflichtmodul • Wahlpflichtmodul
5. Semester	**6. Semester**
• Wahlpflichtmodul • Projektstudium	• Masterthesis

M.C.Sc.

6 Semester

120 ECTS ACQUIN

Block-praktika

Zertifikat

ANZEIGE

Berufsbegleitende Fernstudiengänge
an der Hochschule Darmstadt

h_da
HOCHSCHULE DARMSTADT

fbeit
FACHBEREICH ELEKTROTECHNIK
UND INFORMATIONSTECHNIK

Master of Engineering
Zuverlässigkeits-ingenieurwesen

Master of Science
Elektrotechnik

Jetzt informieren: www.fernmaster.de

Fachbereich Elektrotechnik und Informationstechnik
Birkenweg 8 | D-64295 Darmstadt | fernmaster.fbeit@h-da.de

zfh
Zentrum für Fernstudien
im Hochschulverbund

ANZEIGE

Martin Esser und Philipp Stryczek absolvieren als beruflich Qualifizierte das Fernstudium Master of Computer Science an der Hochschule Trier und gründen noch während ihres Studiums eine Firma für IT-Lösungen

„Für das berufsbegleitende Studium entschieden wir uns, weil wir im Job bleiben wollten und die Hochschule Trier eine der wenigen Hochschulen ist, die es ermöglicht, einen Master-Abschluss ohne vorheriges Bachelorstudium zu erreichen.“

Instandhaltungsmanagement von Rohrleitungssystemen

Master of Engineering (M.Eng. / Zertifikat)

HOCHSCHULE KAISERSLAUTERN | TECHNISCHE AKADEMIE SÜDWEST E. V.

Für das Management der Sanierung von Rohrleitungssystemen sind ein anerkanntes Instrumentarium und die notwendige funktionsbezogene soziale Handlungskompetenz unentbehrlich.

Der Studiengang richtet sich an Bauingenieurinnen und Bauingenieure, Leiterinnen und Leiter, Mitarbeiterinnen und Mitarbeiter von Unternehmen und Verwaltungen, die mit der Sanierung von Rohrleitungen befasst sind. Weiterhin spricht der Studiengang Personengruppen an, die eine zusätzliche berufliche Qualifikation anstreben.

Das Fernstudium Instandhaltungsmanagement von Rohrleitungssystemen mit einer Regelstudienzeit von fünf Semestern gliedert sich in Selbststudium und Präsenzphasen. Sie erarbeiten die Studieninhalte zunächst anhand von Studienbriefen bzw. über eine Lernplattform der Hochschule Kaiserslautern beim Virtuellen Campus Rheinland-Pfalz (VCRP). Im Lauf des Semesters finden zwei Präsenzwochen statt.

Während des Studiums besteht die Möglichkeit, folgende Zertifikate der Hochschule Kaiserslautern zu erwerben:

- Fachkraft für Sanierungsberatung von Entwässerungssystemen (Zertifizierte Kanalsanierungsberaterin, zertifizierter Kanalsanierungsberater)
- Gutachterin, Gutachter für Sanierungsberatung von Entwässerungssystemen
- Sachverständige, Sachverständiger für die Instandhaltung von Rohrleitungssystemen

Der durch die ASIIN e. V. akkreditierte Studiengang ist ein Angebot der Technischen Akademie Südwest in Kooperation mit der Hochschule Kaiserslautern. Der Masterabschluss eröffnet den Zugang zum höheren Dienst.

Beratung zum Studienangebot
Technische Akademie Südwest e.V.
Tel. +49 631 3724-4720
tas@hs-kl.de

Zulassungsvoraussetzung

Masterstudium

- erster Hochschulabschluss + ein Jahr berufspraktische Tätigkeit oder
- Meisterin, Meister oder Technikerin, Techniker mit dreijähriger einschlägiger Berufstätigkeit + Eignungsprüfung oder
- qualifizierter Berufsabschluss, drei Jahre einschlägige Berufserfahrung + Eignungsprüfung

Zertifikatsstudium

- erster Hochschulabschluss oder
- qualifizierter Berufsabschluss mit dreijähriger Berufstätigkeit, davon ein Jahr einschlägig nach dem Abschluss

Kosten

- 2.600 € pro Semester
- Sozialbeitrag der Hochschule Kaiserslautern pro Semester

Bewerbung
Bewerbungsunterlagen finden Sie im Internet unter
www.tas-kl.de/formulare
Ihre Bewerbung richten Sie bitte an
Technische Akademie Südwest e. V.
Postfach 1342
67603 Kaiserslautern

Internet
www.tas-kl.de

Hochschule Kaiserslautern
University of Applied Sciences

Studium und Weiterbildung TAS®
Technische Akademie Südwest e.V.

Studieninhalte

Beispiel eines Teilzeitstudiums – kürzere oder längere Studienzeiten und andere Modulaufteilungen sind möglich.

1. Semester

Grundlagen Erhaltungsmanagement
- Stadthydrologie
- Kanalbetrieb und -reinigung
- Rechtsgrundlagen Ausschreibung

Grundlagen Ingenieurleistung
- Ausschreibung, Vergabe und Bauüberwachung
- Kalkulation
- Honorierung

Praxisprojekt

2. Semester

Sanierungsverfahren, Werkstoffkunde
- Liningverfahren
- Laborpraktikum
- Roboter-Zulaufanbindungsverfahren

Sanierungsverfahren
- Injektions- und Reparaturverfahren
- Abdichtungsverfahren
- Sanierung von Schächten

Praxisprojekt

3. Semester

Recht
- Grundlagen
- Schuldverhältnisse
- Haftungs- und Strafrecht
- Zivilprozessordnung

Wirtschaft
- Grundlagen VWL, BWL
- Finanzbuchhaltung
- Kosten- und Leistungsrechnung
- Investition und Finanzierung

Technik und Sicherheit
- Rohrleitungsbau
- Hydraulik
- Arbeitsschutz

Praxisprojekt und Methodenlehre

4. Semester

Kanalisation
- Entwässerungssysteme
- Abflussberechnung und -modellierung
- GIS und Kanalkataster
- Sanierungsstrategien

Wasser und Gasversorgung
- Betriebsmanagement
- Rehabilitation
- Rohrnetzberechnung

5. Semester

Masterthesis mit Kolloquium

M.Eng.

5 Semester

120 ECTS ACQUIN

10 Präsenz-tage

Zertifikat

IT-Analyst

Bachelor of Science (B.Sc.)

HOCHSCHULE KAISERSLAUTERN

Der Studiengang vermittelt umfangreiche Analysekompetenzen für alle Phasen in Softwareprojekten, sodass die Absolventinnen und Absolventen in Zusammenarbeit mit Fachleuten eigenverantwortlich Kundenanforderungen aufnehmen und dokumentieren können. Der Studiengang richtet sich an Studieninteressierte, die bereits erste Erfahrungen in der Softwareentwicklung gesammelt haben und sich in diesem Feld fortbilden oder spezialisieren möchten.

Das Studium ist modular aufgebaut und folgt dem Ansatz des Blended Learning, einer abwechslungsreichen Mischung aus Selbststudium, virtuellen Lernkomponenten und Präsenzphasen. Während eines Studienjahres finden an acht Wochenenden (freitags und samstags) Präsenztage an der Hochschule Kaiserslautern am Campus Zweibrücken statt. Zu Beginn des Wintersemesters wird immer eine Präsenzwoche angeboten, in der spezielle Themen behandelt werden.

Der systemakkreditierte Studiengang mit einem Workload von 180 ECTS ist ein Angebot der Hochschule Kaiserslautern in Kooperation mit dem zfh. Der Bachelorabschluss ermöglicht ein anschließendes Masterstudium.

Studiengangsleitung
Prof. Dr. Jörg Hettel

Beratung zum Studienangebot
Hochschule Kaiserslautern, Campus Zweibrücken
Sabine Barbie (Studiengangskoordinatorin)
Tel. +49 631 3724-5309
sabine.barbie@hs-kl.de

Beratung zum Fernstudium
zfh – Zentrum für Fernstudien im Hochschulverbund
Tel. +49 261 91538-0, **fernstudium@zfh.de**

Zulassungsvoraussetzung
- Hochschulzugang gem. § 65 Hochschulgesetz Rheinland-Pfalz
- Ausbildung zur Fachinformatikerin, zum Fachinformatiker oder vergleichbare Ausbildung
- Nachweis einer einschlägigen Berufstätigkeit im IT-Umfeld von mindestens einer 50 %-Stelle

Kosten
- Materialbezugsgebühr in Höhe von 160 € pro Semester
- Sozialbeitrag der Hochschule Kaiserslautern pro Semester

Bewerbung
Online unter:
https://icms.hs-kl.de
Wintersemester: 01. Mai bis 31. Juli

Internet
www.hs-kl.de/it-analyst
www.zfh.de/bachelor/it-analyst

Hochschule Kaiserslautern
University of Applied Sciences

Studieninhalte

B.Sc.

8 Semester

180 ECTS

16 Präsenz-tage

1. Semester

- Allgemeine Einführung in das Studium
- Diskrete Mathematik für Informatikerinnen und Informatiker
- Einführung in die objektorientierte Programmierung Teil I & II

2. Semester

- Programmierung grafischer Benutzeroberflächen
- Modellierung
- Stochastik für Informatikerinnen und Informatiker
- Einführung BWL

3. Semester

- Präsentation und wissenschaftliches Arbeiten
- Anforderungsermittlung
- Web-Programmierung
- Prozessmanagement

4. Semester

- Datenbanken
- Datenbank-Programmierung
- Software-Architekturen
- IT-Recht

5. Semester

- Grundlagen des Software-Management
- Software-Qualitätsmanagement
- Studienprojekt
- Teamprojekt

6. Semester

- Usability Engineering
- Human Computer Interaction
- IT-Systemsicherheit
- IT-basierte Geschäftsprozesse

7. Semester

- Interkulturelle Kommunikation
- Aktuelles Thema aus der Praxis
- Betriebliche Standardsoftware
- Entwicklung sicherer Systeme

8. Semester

- Wahlpflichtfächer
- Bachelorthesis und Kolloquium

Konstruktionsbionik

Master of Engineering (M.Eng./Zertifikat)

HOCHSCHULE FÜR TECHNIK UND WIRTSCHAFT DES SAARLANDES

Die Idee, sich von der Natur bei der Entwicklung neuer Produkte inspirieren zu lassen, haben Entwicklerinnen und Entwickler schon seit langer Zeit. Bionik ist die systematische Übertragung dieser Vorbilder der Natur in die Technik und bildet eine Brücke zwischen Biologie und Technik.

Ziel des Studiengangs ist es, Produkte und Prozesse mithilfe der Bionik schneller an den Markt zu bringen, effektiv zu gestalten und dabei Ressourcen zu schonen. Der berufsbegleitende Studiengang richtet sich an Absolventinnen und Absolventen technisch, naturwissenschaftlich oder biologisch orientierter Bachelor- oder Diplomstudiengänge.

Die Studierenden erarbeiten sich die Inhalte vorwiegend im Selbststudium mithilfe von webbasierten Materialien und Trainingseinheiten, die auf einer Lernplattform zur Verfügung stehen. Zusätzlich finden regelmäßige Präsenzveranstaltungen, an drei Samstagen je Semester, an der htw saar in Saarbrücken statt.

Der Studiengang kann auch als Zertifikatsstudium oder modular belegt werden.

Der Studiengang mit einem Workload von 90 ECTS ist ein Angebot der Hochschule für Technik und Wirtschaft des Saarlandes (htw saar) in Kooperation mit der Hochschule Kaiserslautern, dem bionic engineering network und dem zfh.

Studiengangsleitung
Prof. Dr. Hans-Joachim Weber

Beratung zum Studienangebot
Hochschule für Technik und Wirtschaft des Saarlandes
Prof. Dr. Hans-Joachim Weber (Studiengangsleiter)
Tel. +49 152 57924249
hjweber@prof-weber.de

Beratung zum Fernstudium
zfh – Zentrum für Fernstudien im Hochschulverbund
Tel. +49 261 91538-0, **fernstudium@zfh.de**

Zulassungsvoraussetzung
Abgeschlossenes einschlägiges Hochschulstudium wie Maschinenbau, Mechatronik, Werkstoffwissenschaften, Biologie, Wirtschaftsingenieurwissenschaften oder vergleichbare Studienrichtungen

Kosten
- Master (4 Semester): 1.980 € pro Semester
- Zertifikat (4 Semester): 1.866 € pro Semester
- Sozialbeitrag der Hochschule für Technik und Wirtschaft des Saarlandes pro Semester

Bewerbung
Online unter: **www.zfh.de/anmeldung**
Wintersemester: Anfang Mai bis 15. Juli
Sommersemester: Anfang November bis 15. Januar

Internet
www.htwsaar.de/konstruktionsbionik
www.zfh.de/master/konstruktionsbionik
www.zfh.de/zertifikat/konstruktionsbionik

htw saar Hochschule für Technik und Wirtschaft des Saarlandes
University of Applied Sciences

Studieninhalte

1. Semester

- Allgemeine Biologie und Bionik
- Physiologie für Ingenieurinnen und Ingenieure
- Einführung in die Bionik

2. Semester

- Grundlagen der bionischen Produktentwicklung
- Gestaltoptimierung und Design
- Evolutionsstrategie und bionische Konstruktionswerkstoffe

3. Semester

- Allgemeine Biologie und Bionik II
- Lokomotion
- Bionische Vertiefung

4. Semester

- Bionische Lösungsversuche
- Projekt Konstruktionsbionik

5. Semester

- Masterthesis

6. Semester

- Masterthesis mit Kolloquium

M.Eng.

6 Semester

90 ECTS

3 Präsenz-tage

Zertifikat

Mechatronik

Bachelor of Engineering (B.Eng.)

HOCHSCHULE KAISERSLAUTERN

Zielsetzung des Studienangebots ist die anwendungsnahe Ingenieurausbildung mechatronischer Ausprägung. Nach einer breiten Ausbildung in den Grundlagen der Elektrotechnik, des Maschinenbaus und der Informationsverarbeitung werden die Kenntnisse in der Mechatronik vertieft. Der Studiengang beschäftigt sich mit der intelligenten Vernetzung von Mechanik, Elektronik und Informatik zum mechatronischen System, welches die Basis vieler Produkte unserer heutigen Zeit und innovativer Entwicklungen der Zukunft bildet.

Das Studium ist modular aufgebaut und folgt dem Ansatz des Blended Learning, einer abwechslungsreichen Mischung aus Selbststudium, Projektphasen, virtuellen Lernkomponenten und Präsenzphasen. Während der Vorlesungszeit finden die Präsenzveranstaltungen in einem zweiwöchigen Turnus an Freitagen und Samstagen an der Hochschule Kaiserslautern statt. In der vorlesungsfreien Zeit finden zusätzlich pro Jahr zwei Blockveranstaltungen (jeweils eine Woche) statt.

Der systemakkreditierte Studiengang mit einem Workload von 180 ECTS ist ein Angebot der Hochschule Kaiserslautern in Kooperation mit dem zfh. Der Bachelorabschluss ermöglicht ein anschließendes Masterstudium.

Studiengangsleitung
Prof. Dr.-Ing. Peter Starke

Beratung zum Studienangebot
Hochschule Kaiserslautern
Miriam Würkner (Studiengangskoordinatorin)
Tel. +49 631 3724-2182
miriam.wuerkner@hs-kl.de

Beratung zum Fernstudium
zfh – Zentrum für Fernstudien im Hochschulverbund
Tel. +49 261 91538-0, **fernstudium@zfh.de**

Zulassungsvoraussetzung
- Hochschulzugang gem. § 65 Hochschulgesetz Rheinland-Pfalz
- Nachweis einer einschlägigen Berufstätigkeit

Kosten
- Materialbezugsgebühr in Höhe von 300 € pro Semester
- Sozialbeitrag der Hochschule Kaiserslautern pro Semester

Bewerbung
Online unter:
www.hs-kl.de/studium/bewerbung-einschreibung/bachelor
Sommersemester: 20. November bis 15. Januar

Internet
www.hs-kl.de
www.zfh.de/bachelor/mechatronik

Hochschule Kaiserslautern
University of Applied Sciences

Studieninhalte

B.Eng.

8 Semester

180 ECTS

Präsenz-tage

1. Semester

- Analysis 1
- Lineare Algebra
- Physik mit Labor
- Maschinenelemente

2. Semester

- Analysis 2
- Analysis 3
- Statik + Festigkeitslehre
- Grundlagen der Elektrotechnik 1

3. Semester

- Programmieren, Datenstrukturen, Algorithmen mit Labor
- Grundlagen der Elektrotechnik 2
- Kinematik und Kinetik
- Signale und Systeme

4. Semester

- Messen mechanischer Größen mit Labor
- Bauelemente und Schaltungstechnik
- Aktor- und Sensortechnik
- Rechnerarchitektur und Mikroprozessoren

5. Semester

- Grundlagen der Automatisierungstechnik
- Qualitätsmanagement mit Labor
- Regelungstechnik 1
- Einführung in die objektorientierte Softwareentwicklung
- Elektrische Antriebstechnik

6. Semester

- Robotik
- Labor: Grundlagen der Automatisierungstechnik, Regelungstechnik 1
- Leistungselektronik
- Regelungstechnik 2

7. Semester

- Labor: Robotik, Aktor- und Sensortechnik
- Labor: Antriebstechnik, Leistungselektronik, Regelungstechnik 2
- Praktische Tätigkeit oder Wahlpflichtfach
- Mechatronisches Projekt

8. Semester

- Bachelorthesis mit Kolloquium

Medizinische Biotechnologie

Bachelor of Science (B.Sc.)

TECHNISCHE HOCHSCHULE BINGEN

Der praxisintegrierende / berufsintegrierende Studiengang Medizinische Biotechnologie ist an der Schnittstelle zwischen Medizin, Analytik und Technik angesiedelt. In einem modernen diagnostischen Labor steigen die Anforderungen an Fachkräfte kontinuierlich. Die zunehmende Automatisierung, die veränderten Arbeitsabläufe und das dynamische Feld der Diagnostik sind nur wenige Beispiele, die eine stetige Fort- und Weiterbildung unverzichtbar machen. Daher werden den Studierenden auf der Grundlage ihrer Ausbildung umfassende und vertiefende Kenntnisse im Bereich der medizinischen Labordiagnostik sowie des Daten- und Qualitätsmanagements vermittelt.

Das Studium nutzt weitgehend E-Learning-Formate und kann größtenteils zeit- und ortsunabhängig studiert werden. Durch die Ergänzung um ausgedehnte Praxisphasen bei externen Kooperationsunternehmen wird das Studium praxis- wie auch berufsintegrierend studierbar. Berufswiedereinsteigerinnen und -einsteiger haben so die Möglichkeit, im praxisintegrierenden Modell das Studium zu beginnen und über die Praxisphasen im beruflichen Umfeld wieder Fuß zu fassen.
Die Regelstudienzeit beträgt sieben (praxisintegrierend) oder neun (berufsintegrierend) Semester. Eine pauschale Anrechnung einzelner Module für Bewerberinnen und Bewerber mit erfolgreichem Ausbildungsabschluss gem. Ausbildungs- und Prüfungsordnung für technische Assistenten in der Medizin vom 25.04.1994 ist möglich.

Das Angebot beinhaltet die Zertifikate „Medizinische Laboranalytik“, „Datenmanagement“ und „Qualitätsmanagement“.

Der durch die AQAS e.V. akkreditierte Studiengang mit einem Workload von 210 ECTS ist ein Angebot der Technischen Hochschule Bingen in Kooperation mit dem zfh. Der Bachelorabschluss ermöglicht ein anschließendes Masterstudium.

Studiengangsleitung
Prof. Dr. Kerstin Troidl

Beratung zum Studienangebot
Technische Hochschule Bingen
Fachstudienberatung
Tel. +49 6721 409-535
leitung-bb-mt@th-bingen.de

Beratung zum Fernstudium
zfh – Zentrum für Fernstudien im Hochschulverbund
Tel. +49 261 91538-0, **fernstudium@zfh.de**

Zulassungsvoraussetzung
- Hochschulzugang gem. § 65 Hochschulgesetz Rheinland-Pfalz sowie
- abgeschlossene Berufsausbildung als
  - (Veterinär-) Medizinisch-technische Assistentin, Medizinisch-technischer Assistent
  - Biologisch-technische Assistentin, Biologisch-technischer Assistent
  - Biologielaborantin, Biologielaborant
  - Pharmazeutisch-technische Assistentin, Pharmazeutisch-technischer Assistent
  - oder in dazu artverwandten Berufsgruppen

Kosten
- Materialbezugsgebühr in Höhe von 130 € pro Fernstudienmodul. Das Studium umfasst maximal 20 solcher Fernstudienmodule
- Sozialbeitrag der Technischen Hochschule Bingen pro Semester

Bewerbung
Online unter: **www.th-bingen.de/einschreibung**
Wintersemester: 01. Mai bis 15. Juli
Sommersemester: 15. November bis 28./29. Februar

Internet
www.th-bingen.de/studiengaenge/medizinische-biotechnologie
www.zfh.de/bachelor/biotechnologie

TH BINGEN
University of Applied Sciences

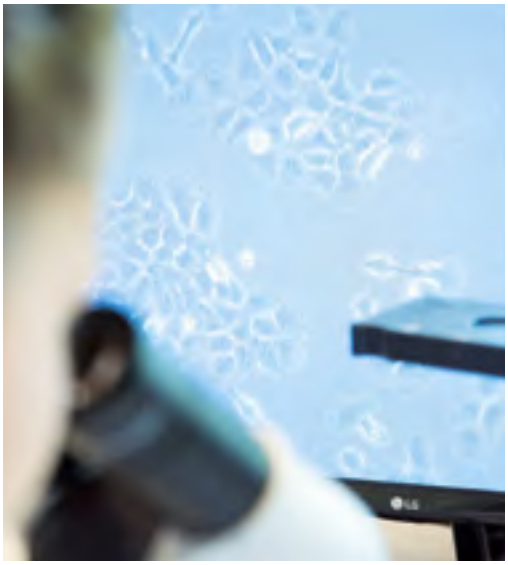

Studieninhalte

bei Belegung des praxisintegrierenden Studienganges*

B.Sc.

7 Semester

210 ECTS AQAS

Praxis-phasen

1. Semester

- Mathematik
- Chemie
- Mikrobiologie
- Zellbiologie
- Immunologie

2. Semester

- Grundlagen der Informatik
- Molekularbiologie
- Physik
- Biochemie
- Anatomie und Physiologie

3. Semester

- Grundlagenstatistik
- Labordiagnostik
- Bioanalytik
- Medizinische Informatik
- Praxisprojekt

4. Semester

- Hygiene
- Medizinische Krankheitsbilder
- Bildanalyse
- Medizinische Dokumentation
- Praxisprojekt

5. Semester

- Qualitätsmanagement
- Rechtliche Grundlagen im Gesundheitswesen
- Sicherheit und Zulassung
- IT-Sicherheit
- Praxisprojekt

6. Semester

- 2 Wahlpflichtmodule
  - Pharmakologie und Toxikologie
  - Personalisierte Medizin
  - Tissue Engineering
  - Gentechnische Verfahren
  - Fachenglisch
  - Systembiologie
  - Wissenschaftliches Arbeiten
- Praxismodul

7. Semester

- Praxisphase
- Bachelorthesis mit Kolloquium

*Bei Belegung des berufsintegrierenden Studienganges können die Module individuell auf neun Semester verteilt werden.

Medizin- und Biowissenschaften

Bachelor of Science (B.Sc.) in Teilzeit

HOCHSCHULE KAISERSLAUTERN

Der duale Bachelorstudiengang Medizin- und Biowissenschaften kombiniert die MTLA-Ausbildung (Medizinisch-technische Laboratoriumsassistentin, Medizinisch-technischer Laboratoriumsassistent) mit einem Bachelorstudium. In der ausbildungsintegrierten Variante studieren die MTLA-Schülerinnen und MTLA-Schüler zunächst parallel zur Ausbildung und nach Abschluss der Ausbildung berufsbegleitend. In der berufsbegleitenden Variante richtet er sich auch an Frauen und Männer, die ihre MTLA-Ausbildung bereits erfolgreich abgeschlossen haben. Der Studiengang qualifiziert für eine Tätigkeit im klinischen, akademisch-wissenschaftlichen oder industriellen Umfeld. Die Studieninhalte richten sich an den Anforderungen künftiger Arbeitgeberinnen und Arbeitgeber aus und verknüpfen Fachwissen mit praktischen Fertigkeiten sowie methodischen und personalen Kompetenzen.

MTLA-Schülerinnen und -Schüler, die einen Ausbildungsplatz an einer mit der Hochschule Kaiserslautern kooperierenden staatlich anerkannten Schule für MTLAs haben, können mit dem Studium, das auf insgesamt neun Semester ausgelegt ist, bereits nach dem ersten Ausbildungshalbjahr parallel zur schulischen Ausbildung beginnen. Das Studienmodell ermöglicht eine Pauschalanerkennung von in der Ausbildung erworbenen Kompetenzen im Umfang von 73 ECTS. Berufsqualifizierte MTLA durchlaufen zusätzlich ein Anerkennungsverfahren von weiteren in der beruflichen Praxis erworbenen Kompetenzen.
Die Vorlesungen des Studienganges finden, zurzeit hauptsächlich online, an Samstagen statt.

Der systemakkreditierte Studiengang ist ein Angebot der Hochschule Kaiserslautern in Kooperation mit staatlich anerkannten Schulen für MTLA und dem zfh. Der Bachelorabschluss ermöglicht ein anschließendes Masterstudium.

Studiengangsleitung
Prof. Dr. Marko Baller

Beratung zum Studienangebot
Hochschule Kaiserslautern, Campus Zweibrücken
Sabine Lange (Studiengangskoordinatorin)
Tel. +49 631 3724-5302, **sabine.lange@hs-kl.de**

Beratung zum Fernstudium
zfh – Zentrum für Fernstudien im Hochschulverbund
Tel. +49 261 91538-0, **fernstudium@zfh.de**

Zulassungsvoraussetzung
In der MTLA-Ausbildung befindliche Personen benötigen
- Hochschulzugang gem. § 65 Hochschulgesetz Rheinland-Pfalz
- Ausbildungsvertrag mit einer staatlich anerkannten Schule für MTLA, die mit der Hochschule Kaiserslautern kooperiert
- Studienempfehlung der Ausbildungseinrichtung

Medizinisch-technische Laboratoriumsassistentinnen und -assistenten benötigen
- Hochschulzugang gem. § 65 Hochschulgesetz Rheinland-Pfalz
- abgeschlossene Ausbildung zur MTLA, zum MTLA gemäß Ausbildungs- und Prüfungsverordnung für technische Assistenten in der Medizin (MTA-APrV) vom 25.04.1994

Kosten
- Modulbezugsgebühr in Höhe von 65 € pro Semester
- Sozialbeitrag der Hochschule Kaiserslautern pro Semester

Bewerbung
Online unter:
www.hs-kl.de/studium/bewerbung-einschreibung/bachelor
Bewerbungsschluss zum Sommersemester: 31. Januar

Internet
www.hs-kl.de/informatik-und-mikrosystemtechnik/studiengaenge/medizin-und-biowissenschaften
www.zfh.de/bachelor/medizin-bio

Hochschule Kaiserslautern
University of Applied Sciences

Studieninhalte

B.Sc.

9 Semester

210 ECTS

1. Semester
- Einführung in das Studium
- Mathematik

2. Semester
- Nichttechnische Wahlpflichtfächer
- Physik 1
- Grundlagen der Physiologie und Medizin I

3. Semester
- Grundlagen der Physiologie und Medizin II
- Physik 2

4. Semester
- Medizinische Diagnostik
- Mikrobiologie
- Zellbiologie

5. Semester
- Medizinische Krankheitsbilder
- Biochemie

6. Semester
- Nichttechnische Wahlpflichtfächer
- Technisches Wahlpflichtfach

7. Semester
- Analytik
- Data Science

8. Semester
- Qualität und Gerätequalifizierung
- Regenerative Medizin

9. Semester
- Bachelorarbeit mit Kolloquium

Online-Brückenkurs Mathematik

(Zertifikat /Teilnahmebescheinigung)

HOCHSCHULE FÜR TECHNIK UND WIRTSCHAFT DES SAARLANDES | HOCHSCHULE TRIER

Der Online-Brückenkurs Mathematik dient der Auffrischung bzw. dem Erwerb von Mathematikkenntnissen der gymnasialen Oberstufe. Er richtet sich an Interessentinnen und Interessenten, die ein Studium eines MINT-Faches oder ein wirtschaftswissenschaftliches Studium aufnehmen möchten. Die Teilnehmenden bereiten sich gezielt auf die mathematischen Anforderungen im Studium vor und stärken ihr Verständnis für grundlegende mathematische Sachverhalte.
Darüber hinaus eignet sich der Kurs zur Vorbereitung für die Eignungsprüfung zum Masterfernstudiengang Informatik (Aufbaustudium) an der Hochschule Trier.

Zu Beginn des Kurses machen die Teilnehmenden einen Einstufungstest, mit dem sie ihren aktuellen Wissensstand prüfen können. Während der Kurslaufzeit von ca. vier Monaten erarbeiten sie sich das strukturiert gestaltete Online-Lehrmaterial – Videos, Lehrtexte, interaktive Übungen und Online-Tests – mit tutorieller Unterstützung der Dozentinnen und Dozenten. Für die Online-Übungen und -Tests steht ihnen das interaktive Mathematiktool MathCoach zur Verfügung. Mit diesem Tool können sie den Stoff des Brückenkurses selbstständig üben. Dabei gibt MathCoach Hilfestellungen angepasst an die persönlichen Lösungsschritte und unterstützt so beim Lösen der Aufgaben. Zusätzlich werden jede Woche Live-Übungen und Tutorien in einem virtuellen Klassenraum im Umfang von ca. vier Stunden angeboten.
Am Ende jedes Themenabschnittes gibt es einen Online-Test zur Überprüfung des Lernerfolges. Zur Selbstkontrolle wird ein Online-Abschlusstest geschrieben. Weiterhin besteht die Möglichkeit, bei Kursende an einer Klausur an der Hochschule Trier teilzunehmen, um das Zertifikat im Umfang von 10 ECTS zu erwerben.

Der Brückenkurs ist ein Angebot der Hochschule für Technik und Wirtschaft des Saarlandes (htw saar) und der Hochschule Trier in Kooperation mit dem zfh.

Beratung zum Studienangebot
Hochschule für Technik und Wirtschaft des Saarlandes
Melanie Kaspar
Tel. +49 681 5867-281
melanie.kaspar@htwsaar.de

Beratung zum Fernstudium
zfh – Zentrum für Fernstudien im Hochschulverbund
Tel. +49 261 91538-0, **fernstudium@zfh.de**

Zulassungsvoraussetzung
eine besondere Zulassungsvoraussetzung besteht nicht

Kosten
449 €

Bewerbung
Das Anmeldeformular finden Sie unter
www.zfh.de/anmeldung/mathe

Internet
www.zfh.de/mathe-online

htw saar
Hochschule für Technik und Wirtschaft des Saarlandes
University of Applied Sciences

Trier University of Applied Sciences
HOCHSCHULE TRIER

Studieninhalte

Zertifikat

4 Monate

10 ECTS

Themenbereich 1

Algebra und andere Grundlagen

- Elementare Termumformungen
- Mengenlehre
- Lösen von Gleichungen und Ungleichungen
- Beweisprinzipien
- Kombinatorik

Themenbereich 2

Reellwertige Funktionen in einer reellen Variablen

- Funktionen
- Grenzwerte und Stetigkeit
- Differenzialrechnung
- Elementare Integration als Umkehrung der Differenziation

Themenbereich 3

Elementare Geometrie

- Elementare Geometrie
- Vektorrechnung
- Geometrie von Geraden und Ebenen im R^3

Prozessingenieurwesen

Bachelor of Engineering (B.Eng.)

HOCHSCHULE KAISERSLAUTERN

Die Zielsetzung dieses Studiengangs ist die anwendungsnahe Ausbildung von Ingenieurinnen und Ingenieuren mit maschinenbaulicher Ausprägung. Die Ausbildungsinhalte umfassen die gesamte Prozesskette vom Konzept über Inbetriebnahme bis zum Betrieb einer Anlage bzw. eines Produktes.

Die drei spezifischen Vertiefungsrichtungen
- Fluidenergietechnik
- Produktion
- Verfahrenstechnik

erlauben es den Studierenden, ein gewähltes Interessengebiet zu bearbeiten.

Das Studium ist modular aufgebaut und folgt dem Ansatz des Blended Learning, einer abwechslungsreichen Mischung aus Selbststudium, Projektphasen, virtuellen Lernkomponenten und Präsenzphasen. Während der Vorlesungszeit finden die Präsenzveranstaltungen in einem zweiwöchigen Turnus an Freitagen und Samstagen an der Hochschule Kaiserslautern statt. In der vorlesungsfreien Zeit finden zusätzlich pro Jahr zwei Blockveranstaltungen (jeweils eine Woche) statt.

Der systemakkreditierte Studiengang mit einem Workload von 180 ECTS ist ein Angebot der Hochschule Kaiserslautern in Kooperation mit dem zfh. Der Bachelorabschluss ermöglicht ein anschließendes Masterstudium.

Studiengangsleitung
Prof. Dr.-Ing. Peter Starke

Beratung zum Studienangebot
Hochschule Kaiserslautern
Miriam Würkner (Studiengangskoordinatorin)
Tel. +49 631 3724-2182
miriam.wuerkner@hs-kl.de

Beratung zum Fernstudium
zfh – Zentrum für Fernstudien im Hochschulverbund
Tel. +49 261 91538-0, **fernstudium@zfh.de**

Zulassungsvoraussetzung
- Hochschulzugang gem. § 65 Hochschulgesetz Rheinland-Pfalz
- Nachweis einer einschlägigen Berufstätigkeit

Kosten
- Materialbezugsgebühr in Höhe von 300 € pro Semester
- Sozialbeitrag der Hochschule Kaiserslautern pro Semester

Bewerbung
Online unter:
www.hs-kl.de/studium/bewerbung-einschreibung/bachelor
Sommersemester: 20. November bis 15. Januar

Internet
www.hs-kl.de
www.zfh.de/bachelor/prozessingenieur

Hochschule Kaiserslautern
University of Applied Sciences

Studieninhalte

B.Eng.

8 Semester

180 ECTS

Präsenz-tage

1. Semester

- Analysis 1
- Lineare Algebra
- Physik mit Labor
- Maschinenelemente

2. Semester

- Analysis 2
- CAD-Grundlagen
- Statik + Festigkeitslehre
- Werkstoffkunde mit Labor

3. Semester

- Grundlagen der EDV
- Fertigungstechnik
- Kinematik und Kinetik

4. Semester

- Messen mechanischer Größen mit Labor
- Strömungslehre 1 und 2
- Thermodynamik 1 und 2
- Technisches Englisch

5. Semester

- Grundlagen der Automatisierungstechnik
- Regelungstechnik 1
- Energiesysteme, Qualitätsmanagement mit Labor
- Mechanische Verfahrenstechnik mit Labor
- Thermische Verfahrenstechnik mit Labor
- Lean-Management (Vertiefungsmodule)

6. Semester

- Wärmeübertragung
- Labor: Grundlagen der Automatisierungstechnik, Regelungstechnik 1
- Strömungsmaschinen mit Labor, Prozessdesign, Arbeitswissenschaft (Vertiefungsmodule)

7. Semester

- Recht
- Kolbenmaschinen mit Labor
- Kreiselpumpen und -anlagen mit Labor
- Apparatebau, Anlagenplanung, Produktions-organisation, Logistik (Vertiefungsmodule)

8. Semester

- Bachelorthesis mit Kolloquium

Prozesstechnik

Master of Engineering (M.Eng./Zertifikat)

HOCHSCHULE KAISERSLAUTERN

Der Bedarf an gut ausgebildeten Prozessingenieurinnen und -ingenieuren steigt in verschiedenen Industriebereichen wie Chemie, Pharma, Nahrungsmittel, Papier, Textil oder Energiewirtschaft. Die Absolventinnen und Absolventen des berufsbegleitenden Fernstudiengangs sind in der Lage, Aufgabenstellungen der Prozess- und Verfahrenstechnik eigenverantwortlich zu strukturieren und zu bearbeiten. Der Studiengang richtet sich hauptsächlich an Personen, die in den Bereichen Maschinenbau, Verfahrenstechnik, Industrial Engineering oder Chemie tätig sind und eine Führungsposition im Unternehmen anstreben.

Das Studium ist modular aufgebaut und folgt dem Ansatz des Blended Learning, einer abwechslungsreichen Mischung aus Selbststudien- und Präsenzphasen, gepaart mit E-Learning-Einheiten. Die Studierenden eignen sich die Inhalte der Module im Selbststudium an und werden dabei von den Professorinnen, Professoren und Dozierenden betreut. Über den Zugang zu einer Lernplattform stehen ihnen Lernsoftware, Lehrmaterialien und Übungen zur Verfügung. Die Präsenzphasen dienen der Vertiefung, Anwendung und Reflexion des erworbenen Wissens. Die Präsenzen finden ca. achtmal (freitags und samstags) pro Semester an der Hochschule Kaiserslautern statt. Je Semester findet in der vorlesungsfreien Zeit eine einwöchige Blockveranstaltung statt.

Ganz neu: Das Modul Anlagensicherheit kann zur beruflichen Weiterbildung belegt werden. Es richtet sich an alle Praktikerinnen und Praktiker in der Prozessindustrie und wird kompakt an zwei Tagen (Freitag und Samstag) angeboten.
Das Modul schließt, nach bestandener Prüfung (optional) mit einem Zertifikat der Hochschule Kaiserslautern, mit der Wertigkeit von 5 ECTS ab.

Der durch die ASIIN e. V. akkreditierte Studiengang mit einem Workload von 90 ECTS ist ein Angebot der Hochschule Kaiserslautern in Kooperation dem zfh. Der Masterabschluss eröffnet den Zugang zum höheren Dienst und beinhaltet das Recht zur Promotion gemäß der Ordnung einer promotionsberechtigten Hochschule.

Studiengangsleitung
Prof. Dr.-Ing. Wulf Kaiser

Beratung zum Studienangebot
Hochschule Kaiserslautern
Miriam Würkner (Studiengangskoordinatorin)
Tel. +49 631 3724-2182
miriam.wuerkner@hs-kl.de

Beratung zum Fernstudium
zfh – Zentrum für Fernstudien im Hochschulverbund
Tel. +49 261 91538-0, **fernstudium@zfh.de**

Zulassungsvoraussetzung
- abgeschlossenes, einschlägiges technisches Hochschulstudium
- mindestens einjährige, fachlich einschlägige Berufserfahrung nach dem Erststudium

Kosten
- 2.500 € pro Semester
- Sozialbeitrag der Hochschule Kaiserslautern pro Semester

Bewerbung
Online unter: **www.zfh.de/anmeldung**
Wintersemester: Anfang Mai bis 15. Juli

Internet
www.hs-kl.de/master-prozesstechnik
www.zfh.de/master/prozesstechnik

Hochschule Kaiserslautern
University of Applied Sciences

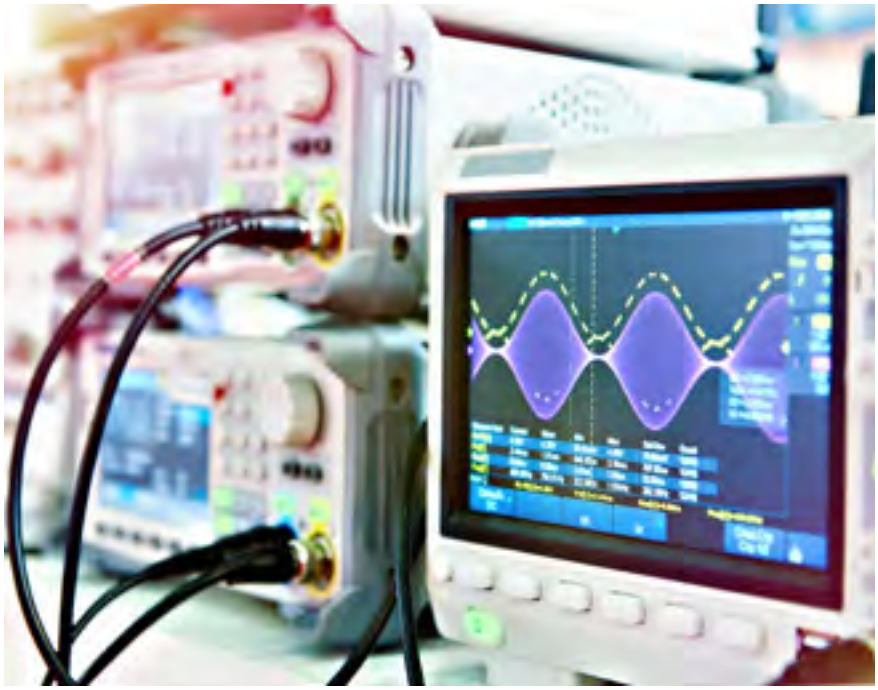

Studieninhalte

1. Semester

- CFD II
- Thermische Trenntechnik
- Instandhaltungsmanagement

2. Semester

- Prozessentwicklung
- Stochastik
- Wahlpflichtmodul technisch
- Wahlpflichtmodul nicht-technisch

3. Semester

- Anlagensicherheit
- Wahlpflichtmodul technisch
- Wahlpflichtmodul nicht-technisch

4. Semester

- Masterthesis und Kolloquium

Technische Wahlpflichtmodule

- Mentorbegleitete praktische Tätigkeit
- Forschungsmodul
- Industrielle Chemie
- Bio-Verfahrenstechnik
- Prozessoptimierung mit Big Data
- Sicherheitsgerichtete Automatisierungstechnik
- Industrie 4.0

Nicht-technische Wahlpflichtmodule

- Controlling
- Projektmanagement
- Betriebliche Kommunikation & Führung in Projektteams

M.Eng.

4 Semester

90 ECTS ASIIN

16 Präsenz-tage

Zertifikat

Sicherheitstechnik – Arbeitssicherheit und Gesundheitsschutz

Master of Engineering (M.Eng./Zertifikat)

HOCHSCHULE KAISERSLAUTERN | TECHNISCHE AKADEMIE SÜDWEST E. V.

Das Studium der Sicherheitstechnik richtet sich an Ingenieurinnen und Ingenieure und vermittelt die vertiefenden Kenntnisse, die Sie als zukünftige Sicherheitsingenieurin, als zukünftiger Sicherheitsingenieur dazu befähigen, die an Sie gestellten Anforderungen als Expertin, Experte bzw. Sachverständige, Sachverständiger den Bereichen der Arbeitssicherheit und des Gesundheitsschutzes unter anderem auf Baustellen zu erfüllen. In diesem Studiengang lernen Sie, die unterschiedlichen Gefährdungen zu analysieren, sie zu beherrschen sowie Schutzmaßnahmen und Lösungsansätze abzuleiten.
Die Regelstudienzeit des modular aufgebauten Fernstudiums beträgt fünf Semester und gliedert sich in Selbststudium und Präsenzphasen. Sie erarbeiten die Studieninhalte zunächst anhand von Studienbriefen bzw. über eine Lernplattform der Hochschule Kaiserslautern beim Virtuellen Campus Rheinland-Pfalz (VCRP). Während des Semesters finden zwei Präsenzwochen statt.

Der weiterbildende Masterstudiengang besteht aus verschiedenen Abschnitten:

- Grundlagen der Sicherheitstechnik – Vermittlung von grundlegender fachlich-inhaltlicher, methodischer und sozialer Kompetenz
- Vertiefung der Grundlagen – Bearbeitung von umfassenden Fallbeispielen
- Praktikum – Anwendung des im Rahmen der Ausbildung erworbenen theoretischen Wissens und Könnens unter betriebsspezifischen Bedingungen
- Sicherheitsmanagement – Erweiterung und Vertiefung der grundlegenden Kompetenzen um branchenspezifische Aspekte, z. B. mit dem Schwerpunkt Bau

Zwischenabschlüsse
Folgende arbeitsmarktrelevante Zusatzqualifikationen / Zwischenabschlüsse / Zertifikate der Hochschule Kaiserslautern oder der BG BAU können unter bestimmten Voraussetzungen erworben werden:

- Managementassistentin, Managementassistent
- Brandschutzbeauftragte, Brandschutzbeauftragter
- Fachkraft für Arbeitssicherheit
- optional: Sicherheits- und Gesundheitsschutzkoordinatorin, -koordinator

Beratung zum Studienangebot
Technische Akademie Südwest e.V.
Tel. +49 631 3724-4720
tas@hs-kl.de

Zulassungsvoraussetzung
Masterstudium

- erster Hochschulabschluss + ein Jahr berufspraktische Tätigkeit oder
- Meisterin, Meister oder Technikerin, Techniker mit dreijähriger einschlägiger Berufstätigkeit + Eignungsprüfung oder
- qualifizierter Berufsabschluss, drei Jahre einschlägige Berufserfahrung + Eignungsprüfung

Zertifikatsstudium

- erster Hochschulabschluss oder
- qualifizierter Berufsabschluss mit dreijähriger Berufstätigkeit, davon ein Jahr einschlägig nach dem Abschluss

Kosten

- 2.600 € pro Semester
- Sozialbeitrag der Hochschule Kaiserslautern pro Semester

Bewerbung
Bewerbungsunterlagen finden Sie im Internet unter
www.tas-kl.de/formulare
Ihre Bewerbung richten Sie bitte an
Technische Akademie Südwest e. V.
Postfach 1342
67603 Kaiserslautern

Internet
www.tas-kl.de

Der durch die ASIIN e. V. akkreditierte Studiengang ist ein Angebot der Technischen Akademie Südwest in Kooperation mit der Hochschule Kaiserslautern und der BG Bau. Der Masterabschluss eröffnet den Zugang zum höheren Dienst.

Hochschule Kaiserslautern
University of Applied Sciences

Studium und Weiterbildung TAS®
Technische Akademie Südwest e.V.

Studieninhalte

Module:

- M1 Grundlagen der Sicherheitstechnik
- M2 Gefährdungen
- M3 Arbeitssystemgestaltungen
- M4 Management
- M5 Recht
- M6 Wirtschaft und Methodenlehre
- M7 Bautechnik
- M8 Arbeitsschutz im Bauwesen
- M9 Umweltschutz
- M10 Brandschutz
- M11 Masterthesis

M.Eng.

5 Semester

90 ECTS ASIIN

10 Präsenz-tage

Zertifikat

Virtueller Brückenkurs Mathematik

Hochschule Koblenz (Teilnahmebescheinigung)

HOCHSCHULE KOBLENZ | HOCHSCHULE FÜR TECHNIK UND WIRTSCHAFT DES SAARLANDES

Der Virtuelle Brückenkurs Mathematik erleichtert Studierenden den Übergang zwischen Schule und Studium. Sie bereiten sich gezielt auf die mathematischen Anforderungen im Studium vor und stärken ihr Verständnis für grundlegende mathematische Sachverhalte. Er richtet sich an Studienanfängerinnen und -anfänger der Hochschule Koblenz in den Bereichen Mathematik, Informatik, Naturwissenschaften, Technik und Wirtschaftswissenschaften.

Während der Kurslaufzeit von drei bis vier Wochen finden mehrmals pro Woche Live-Veranstaltungen im virtuellen Klassenzimmer statt. Über eine Chat-Funktion können Sie Fragen stellen und Anmerkungen machen. Die Veranstaltungen werden aufgezeichnet und können von Ihnen jederzeit nochmals abgerufen werden. Zusätzlich bekommen Sie einen Zugang zu MathCoach, einem webbasierten E-Learning-Tool. Dieses enthält Lerntexte, interaktive Übungsaufgaben und Lernvideos, mit deren Hilfe Sie den erlernten Stoff üben und festigen können. Zu Beginn und Ende des Kurses steht je ein Test, anhand derer Sie Ihre Leistungsfortschritte erkennen können.

Der Virtuelle Brückenkurs Mathematik ist ein Angebot der Hochschule für Technik und Wirtschaft des Saarlandes und der Hochschule Koblenz in Kooperation mit dem zfh.

Beratung zum Studienangebot
Hochschule für Technik und Wirtschaft des Saarlandes
Melanie Kaspar
Tel. +49 681 5867-281
melanie.kaspar@htwsaar.de

Beratung zum Fernstudium
zfh – Zentrum für Fernstudien im Hochschulverbund
Tel. +49 261 91538-0, **fernstudium@zfh.de**

Zulassungsvoraussetzung
Studienanfängerinnen und -anfänger der Hochschule Koblenz

Kosten
149 €

Bewerbung
Der Brückenkurs wird zum Winter- und Sommersemester angeboten.
Die Bewerbungsfristen variieren.
Das Anmeldeformular finden Sie unter:
www.zfh.de/anmeldung/mathe

Internet
www.zfh.de/mathe-koblenz

HOCHSCHULE KOBLENZ
UNIVERSITY OF APPLIED SCIENCES

htw saar
Hochschule für Technik und Wirtschaft des Saarlandes
University of Applied Sciences

Studieninhalte

Online-kurs

3 -4 Wochen

Themenbereich 1

Algebra und andere Grundlagen

- Brüche, Potenzen, Wurzeln, Logarithmen
- Termumformungen
- Binomische Formeln
- Mengen
- Gleichungen und Ungleichungen
- Umgang mit Summen- und Produktzeichen

Themenbereich 2

Funktionen

- Elementare Funktionen
- Grundlegende Eigenschaften von Funktionen
- Grenzwerte

Themenbereich 3

Differenzial- und Integralrechnung

- Ableitungen
- Stammfunktionen
- Anwendungen

Virtueller Brückenkurs Mathematik

Hochschule Worms (Teilnahmebescheinigung)

HOCHSCHULE WORMS | HOCHSCHULE FÜR TECHNIK UND WIRTSCHAFT DES SAARLANDES

Der Virtuelle Brückenkurs Mathematik erleichtert Studierenden den Übergang zwischen Schule und Studium. Sie bereiten sich gezielt auf die mathematischen Anforderungen im Studium vor und stärken ihr Verständnis für grundlegende mathematische Sachverhalte. Er richtet sich an Studienanfängerinnen und -anfänger der Hochschule Worms in den Bereichen Mathematik, Informatik, Naturwissenschaften, Technik und Wirtschaftswissenschaften.

Während der Kurslaufzeit von drei bis vier Wochen finden mehrmals pro Woche Live-Veranstaltungen im virtuellen Klassenzimmer statt. Über eine Chat-Funktion können Sie Fragen stellen und Anmerkungen machen. Die Veranstaltungen werden aufgezeichnet und können von Ihnen jederzeit nochmals abgerufen werden. Zusätzlich bekommen Sie einen Zugang zu MathCoach, einem webbasierten E-Learning-Tool. Dieses enthält Lerntexte, interaktive Übungsaufgaben und Lernvideos, mit deren Hilfe Sie den erlernten Stoff üben und festigen können. Zu Beginn und Ende des Kurses steht je ein Test, anhand derer Sie Ihre Leistungsfortschritte erkennen können.

Der Virtuelle Brückenkurs Mathematik in ein Angebot der Hochschule für Technik und Wirtschaft des Saarlandes und der Hochschule Worms in Kooperation mit dem zfh.

Beratung zum Studienangebot
Hochschule für Technik und Wirtschaft des Saarlandes
Melanie Kaspar
Tel. +49 681 5867-281
melanie.kaspar@htwsaar.de

Beratung zum Fernstudium
zfh – Zentrum für Fernstudien im Hochschulverbund
Tel. +49 261 91538-0, **fernstudium@zfh.de**

Zulassungsvoraussetzung
Studienanfängerinnen und -anfänger der Hochschule Worms

Kosten
149 €

Bewerbung
Der Brückenkurs wird zum Winter- und Sommersemester angeboten.
Die Bewerbungsfristen variieren.
Das Anmeldeformular finden Sie unter:
www.zfh.de/anmeldung/mathe

Internet
www.zfh.de/mathe-worms

Hochschule Worms
University of Applied Sciences

htw saar
Hochschule für Technik und Wirtschaft des Saarlandes
University of Applied Sciences

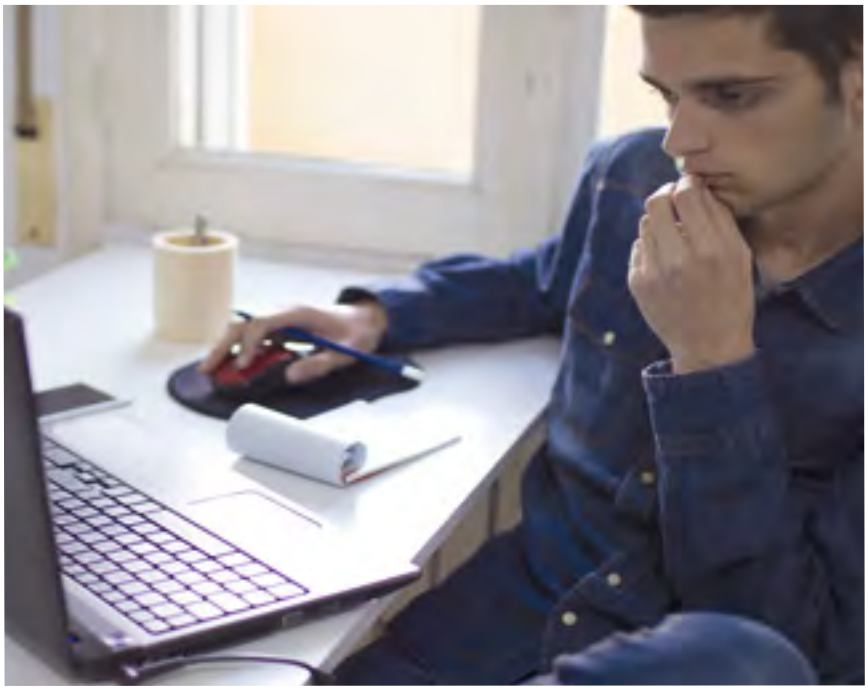

Studieninhalte

Online-kurs

3 -4 Wochen

Themenbereich 1

Algebra und andere Grundlagen

- Brüche, Potenzen, Wurzeln, Logarithmen
- Termumformungen
- Binomische Formeln
- Mengen
- Gleichungen und Ungleichungen
- Umgang mit Summen- und Produktzeichen

Themenbereich 2

Funktionen

- Elementare Funktionen
- Grundlegende Eigenschaften von Funktionen
- Grenzwerte

Themenbereich 3

Differenzial- und Integralrechnung

- Ableitungen
- Stammfunktionen
- Anwendungen

Vorbeugender Brandschutz

Master of Engineering (M.Eng./Zertifikat)

HOCHSCHULE KAISERSLAUTERN | TECHNISCHE AKADEMIE SÜDWEST E. V.

Die Brandgefahr in Unternehmen ist eine ernst zu nehmende Bedrohung. Dieser Gefahr kann durch sinnvolle vorbeugende Maßnahmen wirksam begegnet werden. Kommt es zu einem Brand, sind die nicht ersetzbaren Verluste an Leben und Gesundheit oder Einbußen an Produktivität erheblich. Die Brandschutzbeauftragten müssen persönlich und fachlich in die Lage versetzt werden, den Brandschutz durchzuführen. Fachplanerinnen und -planer sind in der Planung tätig, die Gewerke übergreifend ist und haustechnische und bauliche Brandschutzmaßnahmen umfasst. Gutachterinnen und Gutachter nehmen gutachterliche Stellungnahmen für den vorbeugenden Brandschutz wahr. Sachverständige sind in der Lage, Wissen und Können für brandschutztechnische Erfordernisse aus den Konzepten in die Detailplanung zu übertragen. Der Studiengang richtet sich an Architektinnen und Architekten, Bauingenieurinnen und Bauingenieure, Leiterinnen und Leiter sowie Mitarbeiterinnen und Mitarbeiter von Baubehörden, Feuerwehr oder Versicherungsgesellschaften. Angesprochen sind auch Personengruppen, die eine zusätzliche berufliche Qualifikation im vorbeugenden Brandschutz erreichen möchten.
Das Fernstudium mit einer Regelstudienzeit von fünf Semestern gliedert sich in Selbststudium und Präsenzphasen. Sie erarbeiten die Studieninhalte zunächst anhand von Studienbriefen bzw. über eine Lernplattform der Hochschule Kaiserslautern beim Virtuellen Campus Rheinland-Pfalz (VCRP). Im Lauf des Semesters finden zwei Präsenzwochen statt.

Während des Studiums können folgende Zertifikate der Hochschule Kaiserslautern erworben werden:
- Brandschutzbeauftragte, Brandschutzbeauftragter
- Fachplanerin, Fachplaner Brandschutz
- Fachbauleiterin, Fachbauleiter Brandschutz
- Sachverständige, Sachverständiger Brandschutz

Der durch die ASIIN e. V. akkreditierte Studiengang ist ein Angebot der Technischen Akademie Südwest in Kooperation mit der Hochschule Kaiserslautern. Der Masterabschluss eröffnet den Zugang zum höheren Dienst.

Beratung zum Studienangebot
Technische Akademie Südwest e.V.
Tel. +49 631 3724-4720
tas@hs-kl.de

Zulassungsvoraussetzung
Masterstudium
- erster Hochschulabschluss + ein Jahr berufspraktische Tätigkeit oder
- Meisterin, Meister oder Technikerin, Techniker mit dreijähriger einschlägiger Berufstätigkeit + Eignungsprüfung oder
- qualifizierter Berufsabschluss, drei Jahre einschlägige Berufserfahrung + Eignungsprüfung

Zertifikatsstudium
- erster Hochschulabschluss oder
- qualifizierter Berufsabschluss mit dreijähriger Berufstätigkeit, davon ein Jahr einschlägig nach dem Abschluss

Kosten
- 2.600 € pro Semester
- Sozialbeitrag der Hochschule Kaiserslautern pro Semester

Bewerbung
Bewerbungsunterlagen finden Sie im Internet unter
www.tas-kl.de/formulare
Ihre Bewerbung richten Sie bitte an
Technische Akademie Südwest e.V.
Postfach 1342
67603 Kaiserslautern

Internet
www.tas-kl.de

Hochschule Kaiserslautern
University of Applied Sciences

Studium und Weiterbildung TAS®
Technische Akademie Südwest e.V.

Studieninhalte

Beispiel eines Teilzeitstudiums – kürzere oder längere Studienzeiten und andere Modulaufteilungen sind möglich.

1. Semester

Gefahrenabwehr
- Brandlehre und -schutz
- Rechtsgrundlagen
- Workshop

Arbeitsmethoden
- Arbeitstechniken
- Lernplattform
- Kommunikation, Rhetorik

Praxisprojekt

2. Semester

Recht – Grundlagen
- Honorarordnung
- Arbeitsrecht
- Sachenrecht

Brandschutzplanung
- Konzepte, Begehung
- Haftung und Versicherung
- Workshop

Praxisprojekt

3. Semester

Recht – Sonderkapitel
- Bauordnungsrecht
- Privates Baurecht
- Sachverständigenwissen

Wirtschaft – Grundlagen
- Einführung
- Wirtschaft und Existenzgründung

Planung und Bewertung
- Anlagetechnischer Brandschutz
- Gutachten
- Qualitätsmanagement

Praxisprojekt

4. Semester

Recht – Verfahrensrecht
- Gerichtswesen, Strafrecht

Brandschutz
- Evakuierungsberechnung
- Nachweisführung
- Sonderbauten

Brandschutz im Bestand
- Sanierungsplanung
- Risikomanagement
- Gebäudeschadstoffe

Arbeitsmethoden
- Expertenwerkstatt
- Wissenschaftliches Arbeiten

Praxisprojekt

Masterthesis

5. Semester

Masterthesis

M.Eng.

5 Semester

90 ECTS ASIIN

10 Präsenz-tage

Zertifikat

Wirtschaftsingenieurwesen

Bachelor of Engineering (B.Eng./Zertifikat)

TECHNISCHE HOCHSCHULE ASCHAFFENBURG | HOCHSCHULE DARMSTADT

Das berufsbegleitende Fernstudium bereitet optimal auf Führungsaufgaben an der Schnittstelle zwischen Technik und Wirtschaft vor. Die Studierenden haben als Generalistinnen und Generalisten beste Berufsaussichten im Projekt- und Qualitätsmanagement, im Einkauf oder Vertrieb, in der Produktion, in der strategischen Unternehmensplanung und bei Querschnittsaufgaben in technischen Fachabteilungen. Wahlpflichtfächer aus den Bereichen Technik und Wirtschaft ermöglichen die Vertiefung je nach persönlichen Interessen.

Das modular aufgebaute Studium gliedert sich in Selbststudium und Präsenzzeiten. Zu Beginn jedes Semesters erhalten die Studierenden die Lehrmaterialien in Form von Lehrbriefen und E-Learning-Einheiten. Sie arbeiten diese im Selbststudium durch, das ca. 80 % des gesamten Studienaufwandes ausmacht.

Während des Semesters finden an ca. vier Wochenenden (freitags und samstags) Präsenztage in Form von Tutorien, Kompaktvorlesungen oder Laboreinheiten an der Technischen Hochschule Aschaffenburg oder der Hochschule Darmstadt statt.

Der durch die ZEvA akkreditierte Studiengang mit einem Workload von 210 ECTS ist ein Angebot der Technischen Hochschule Aschaffenburg und der Hochschule Darmstadt in Kooperation mit dem zfh. Der Bachelorabschluss qualifiziert Sie zur Ingenieurin bzw. zum Ingenieur und ermöglicht ein anschließendes Masterstudium.

Studiengangsleitung
Prof. Dr.-Ing. Konrad Mußenbrock

Beratung zum Studienangebot
Technische Hochschule Aschaffenburg
Cornelia Böhmer
(Studiengangskoordinatorin)
Tel. +49 6021 4206-892
berufsbegleitend-studieren@th-ab.de

Beratung zum Fernstudium
zfh – Zentrum für Fernstudien im Hochschulverbund
Tel. +49 261 91538-0, **fernstudium@zfh.de**

Zulassungsvoraussetzung
- Hochschulzugang nach Art. 43 oder 45 Hochschulgesetz Bayern
- Nachweis einer einschlägigen Ausbildung oder ein Jahr einschlägige Berufstätigkeit

Kosten
- 1.890 € pro Semester (maximal acht Semester, dann reduzierte Gebühr von 500 € pro Semester)
- Studentenwerksbeitrag der Technischen Hochschule Aschaffenburg pro Semester

Bewerbung
Online unter:
www.th-ab.de/studieninteressierte/bewerbung
www.studiereninab.de
Wintersemester: 02. Mai bis 15. August
Sommersemester: 15. November bis 28. Februar bei Einstieg in das zweite oder ein höheres Semester

Internet
www.th-ab.de/berufsbegleitend
www.studiereninab.de/wi-berufsbegleitend/
www.zfh.de/bachelor/wirtschaftsingenieur
www.zfh.de/zertifikat/wirtschaftsingenieurwesen

TH Aschaffenburg
university of applied sciences

h_da
HOCHSCHULE DARMSTADT
UNIVERSITY OF APPLIED SCIENCES

Studieninhalte

1. Semester	2. Semester	3. Semester	4. Semester
Grundlagen Ingenieurwissenschaften: An Ingenieurlösungen lernen, Ingenieurmathematik, Grundlagen der Elektrotechnik, Physik, Informatik, Technische Mechanik, Sensorik, Technische Werkstoffe			
Grundlagen Wirtschaftswissenschaften: Grundlagen der BWL, Betriebliches Rechnungswesen, Investition und Finanzierung, Statistik			
Schlüsselkompetenzen: Studiertechniken und Teambildung, Englisch, Qualitätsmanagement, Personalführung, Open Space			
5. Semester			
Praxissemester, wird in der Regel anerkannt			
6. Semester	**7. Semester**	**8. Semester**	**9. Semester**
Kernkompetenz Ingenieurwissenschaften: Fertigungs- und Produktionstechnik, Methodisches Konstruieren, Automatisierungstechnik			Wahlpflichtfach
Kernkompetenz Wirtschaftswissenschaften: Wirtschaftsinformatik, Marketing und Vertrieb, Beschaffung und Logistik, Fallstudie Supply-Chain-Management, Unternehmensführung, Wirtschaftsprivat- und Arbeitsrecht			
Schlüsselkompetenzen: Internettechnologien, Projektmanagement			
		Wahlpflichtfach	Bachelorthesis und Kolloquium

B.Eng.

9 Semester

210 ECTS ZEvA

8 Präsenz-tage

Zertifikat

Zuverlässigkeitsingenieurwesen

Master of Engineering (M.Eng./Zertifikat)

HOCHSCHULE DARMSTADT | TECHNISCHE HOCHSCHULE ASCHAFFENBURG

Kundenwünsche nach weitreichender Funktionalität machen technische Produkte immer komplexer. Gleichzeitig zwingt die Globalisierung die Unternehmen, die Entwicklungs- und Herstellkosten zu minimieren – und dies bei kürzeren Entwicklungszeiten. Die Kundenanforderungen steigen nicht allein in Bezug auf Funktionalität, sondern auch bezüglich Funktionsfähigkeit, Systemzuverlässigkeit und Benutzersicherheit. Diese teilweise miteinander konkurrierenden Ziele lassen sich nur mit methodischem Vorgehen bestmöglich erreichen. Unser Studiengang vermittelt Ihnen dazu die passenden Kompetenzen mit den Schwerpunkten funktionale Sicherheit, Zuverlässigkeitstechnik und Qualitätsmanagement.

Das Studium zeichnet sich durch einen Wechsel aus Selbststudium und Präsenzphasen aus. Pro Semester finden acht Präsenztage (freitags und samstags) an der Hochschule Darmstadt bzw. der Technischen Hochschule Aschaffenburg oder bei Partnern aus Industrie und Forschung statt. Hierbei kommt ein Methodenmix aus Kompaktvorlesungen, Übungen, Laborversuchen und Teamprojekten zum Tragen.

Der Studiengang kann auch als Zertifikatsstudium oder modular belegt werden.

Der durch die ZEvA akkreditierte Studiengang mit einem Workload von 120 ECTS ist ein Angebot der Hochschule Darmstadt in Kooperation mit der Technischen Hochschule Aschaffenburg und dem zfh. Der Masterabschluss eröffnet den Zugang zum höheren Dienst und beinhaltet das Recht zur Promotion gemäß der Ordnung einer promotionsberechtigten Hochschule.

Studiengangsleitung
Prof. Dr. Carsten Zahout-Heil

Beratung zum Studienangebot
Hochschule Darmstadt
Raphael Kurz (Studiengangskoordinator)
Tel. +49 6151 16-38280
raphael.kurz@h-da.de

Beratung zum Fernstudium
zfh – Zentrum für Fernstudien im Hochschulverbund
Tel. +49 261 91538-0, **fernstudium@zfh.de**

Zulassungsvoraussetzung
- abgeschlossenes, einschlägiges technisches Hochschulstudium
- mindestens einjährige, fachlich einschlägige Berufserfahrung nach dem Erststudium

Kosten
- 2.200 € pro Semester (max. sechs Semester, dann reduzierte Gebühr von 500 € pro Semester)
- Sozialbeitrag der Hochschule Darmstadt pro Semester

Bewerbung
Online unter: **www.zfh.de/anmeldung**
Wintersemester: Anfang Mai bis 15. Juli
Sommersemester: Anfang November bis 15. Januar

Internet
www.fernmaster.de
www.zfh.de/master/zuverlaessigkeit
www.zfh.de/zertifikat/zuverlaessigkeit

h_da HOCHSCHULE DARMSTADT UNIVERSITY OF APPLIED SCIENCES

TH Aschaffenburg university of applied sciences

Studieninhalte

M.Eng.

6 Semester

120 ECTS ZEvA

8 Präsenz-tage

Zertifikat

1. Semester

Kommunikation
- Situationsbezogene Kommunikation
- Präsentation und Moderation
- Mitarbeiterführung

Systementwicklung
- Software Engineering
- Embedded Systems

2. Semester

Grundlagen der Zuverlässigkeitstechnik
- Einführung
- Werkstoffkunde
- Stochastik

Zuverlässigkeitstechnik
- Ausfallursachen
- Quantitative und qualitative Methoden
- Zuverlässigkeit von mechanischen Systemen

3. Semester

Funktionale Sicherheit
- Gesamtbetrachtung
- Realisierung von Sicherheitsfunktionen
- Betriebssicherheit
- Sicherheit in Embedded Systems

Der menschliche Faktor
- aus technischer und menschlicher Perspektive

Qualitätsmanagement
- Absicherung betrieblicher Leistungsprozesse

4. Semester

Projektmanagement und Teamprojekt
- Normungsgerechte Entwicklung im Team

Wahlpflichtfach
- Ausgewählte Anwendungsfälle

5. Semester

Einführung Betriebswirtschaftslehre
- Personalwirtschaft
- Unternehmensführung

Recht
- Arbeitsrecht
- Haftungsrecht

Masterthesis mit Kolloquium

6. Semester

Masterthesis mit Kolloquium

ANZEIGE

HOCHSCHULE KOBLENZ
UNIVERSITY OF APPLIED SCIENCES

Chancen erkennen, Chancen nutzen
Fernstudium an der Hochschule Koblenz

Informationen zu unserem vielfältigen Studienangebot
unter **www.hs-koblenz.de/sozialwissenschaften**
oder **fbsw@hs-koblenz.de**

SOZIALWISSENSCHAFTEN

BACHELOR

Bildung & Erziehung (dual) (B.A.) 126
Bildungs- und Sozialmanagement mit Schwerpunkt frühe Kindheit (B.A.) 128
Frühkindliche inklusive Bildung (B.A.) 132
Pädagogik der Frühen Kindheit (B.A.) 138
Soziale Arbeit - Bildung in Kindheit und Jugend (B.A.) 142
Soziale Arbeit (BASA-online) (B.A.) 144
Soziale Sicherung, Inklusion, Verwaltung (B.A.) 150

MASTER

Kindheits- und Sozialwissenschaften (M.A./Zertifikat) 134
Psychosoziale Beratung und Therapie in der Sozialen Arbeit (M.A.) 140
Soziale Arbeit (maps) (M.A.) 148

ZERTIFIKAT

Fach- und Weiterbildung Mediation (Zertifikat) 130
Mediation – integrierte Mediation (Zertifikat) 136

Bildung & Erziehung (dual)

Bachelor of Arts (B.A.)

HOCHSCHULE KOBLENZ

Dual, online-basiert, grundständig: Der Fernstudiengang B.A. Bildung & Erziehung (dual) ist ein praxisintegrierter Studiengang, der zukünftige Fachkräfte für pädagogische Arbeitsfelder auf akademischem Niveau ausbildet und die Lernorte Hochschule und Praxis eng miteinander verbindet. Der Studiengang richtet sich folglich insbesondere an Personen, die ihre berufliche Zukunft im Bereich der Betreuung, Bildung und Erziehung von Kindern sehen und bereits während des Studiums Theorie und Praxis verbinden möchten.

Das Studium setzt sich aus Präsenzphasen und Online-Lernphasen zusammen sowie einem kontinuierlichen Praxiseinsatz, in welchem das erlernte Fachwissen umgesetzt und erprobt wird. Obligatorisch für das Studium ist eine Praxisstelle im Tätigkeitsfeld Bildung und Erziehung von Kindern in der Altersspanne von 0 bis 14 Jahren.

Die Studierenden sind mindestens 19,5 Stunden pro Woche in der Praxisstelle eigener Wahl unter Anleitung pädagogisch tätig. Die Zusammenarbeit zwischen dem Lernort Hochschule und dem Praxisort wird über eine Kooperationsvereinbarung geregelt. Verbindende Elemente sind die Praxisseminare und das Online-Peer-Coaching, welche durch praxiserfahrene Dozierende begleitet werden und Eigeninitiative der Studierenden im Reflexionsprozess erfordern. Die Präsenzphasen des Studiums finden als verpflichtende Blockwochen dreimal pro Semester an der Hochschule Koblenz statt.

Der durch die AHPGS akkreditierte Studiengang mit einem Workload von 210 ECTS ist ein Angebot der Hochschule Koblenz in Kooperation mit dem zfh. Die Studierenden erhalten zusätzlich zum Bachelorabschluss auch die staatliche Anerkennung als Sozialpädagogin bzw. als Sozialpädagoge gem. dem Landesgesetz über die staatliche Anerkennung (SoAnG) und sind damit grundsätzlich befähigt, sich weitere Arbeitsfelder zu erschließen. Der Bachelorabschluss ermöglicht ein anschließendes Masterstudium.

Studiengangsleitung
Prof. Dr. Paul Krappmann

Beratung zum Studienangebot
Hochschule Koblenz, RheinMoselCampus
Michelle Steffen (Studiengangskoordinatorin)
Tel. +49 261 9528-216
steffen@hs-koblenz.de
Irene Braun (Studiengangskoordinatorin)
Tel. +49 261 9528-206
braun2@hs-koblenz.de

Beratung zum Fernstudium
zfh – Zentrum für Fernstudien im Hochschulverbund
Tel. +49 261 91538-0, **fernstudium@zfh.de**

Zulassungsvoraussetzung
- Hochschulzugang gem. § 65 Hochschulgesetz Rheinland-Pfalz oder
- schulischer Teil der Fachhochschulreife gem. § 19 Hochschulgesetz Rheinland-Pfalz

Kosten
195 € pro Semester (Materialbezugsgebühr inklusive Sozialbeitrag der Hochschule Koblenz)

Bewerbung
Online unter:
www.zfh.de/anmeldung
Wintersemester: Anfang Mai bis 15. Juli
Sommersemester: Anfang November bis 15. Januar

Internet
www.hs-koblenz.de/babe
www.zfh.de/bachelor/erziehung

HOCHSCHULE KOBLENZ
UNIVERSITY OF APPLIED SCIENCES
RheinMoselCampus

Studieninhalte

B.A.

7 Semester

210 ECTS AHPGS

Präsenz-phasen

1. Semester

- Aufgabenbereiche und Arbeitsfelder in Bildung und Erziehung
- Humanwissenschaftliche Grundlagen
- Entwicklungs- und Bildungsprozesse
- Wissenschaftliches Arbeiten
- Praxisseminar
- Praxissegment inklusive Online-Peer-Coaching

2. Semester

- Kinder- und Jugendhilferecht
- Erziehungs- und Bildungskonzepte
- Theorien und Methoden der Sozialen Arbeit
- Lebensweltorientierung
- Praxisseminar
- Praxissegment inklusive Online-Peer-Coaching

3. Semester

- Organisation, Finanzierung und Vernetzung von Einrichtungen
- Beobachtung und Dokumentation
- Didaktisch-methodische Ansätze
- Ästhetische Bildung und Kreativität
- Praxisseminar
- Praxissegment inklusive Online-Peer-Coaching

4. Semester

- Berufspraktisches Studienhalbjahr
- Praxisseminar (Begleitveranstaltungen: Fallberatung, Moderation, Präsentation, Kollegiale Beratung, Reflexion)
- Kolloquium
- Projektarbeit

5. Semester

- Konzeptionsentwicklung
- Managing, Diversity und Inklusion
- Sprachbildung, Kommunikation, Medien
- Nachhaltige Bildung
- Praxisseminar
- Praxissegment inklusive Online-Peer-Coaching

6. Semester

- Steuerung und Leitung, Management und Leadership oder
- International Studies
- Qualitätsmanagement und Evaluation
- Quantitative und qualitative Bildungsforschung
- Soziales und globales Lernen
- Praxisseminar
- Praxissegment inklusive Online-Peer-Coaching

7. Semester

- Partizipation und Demokratie
- Ethische Bildung
- Bachelorthesis
- Praxisseminar
- Praxissegment inklusive Online-Peer-Coaching

Bildungs- und Sozialmanagement mit Schwerpunkt frühe Kindheit

Bachelor of Arts (B.A.)

HOCHSCHULE KOBLENZ

Der berufsintegrierte Fernstudiengang Bildungs- und Sozialmanagement richtet sich an pädagogische Fachkräfte, insbesondere an Erzieherinnen und Erzieher, die eine Leitungsfunktion besetzen oder anstreben. Die Inhalte sind sowohl pädagogisch als auch betriebswirtschaftlich ausgerichtet und bereiten auf die Managementtätigkeit vor.

Das siebensemestrige Studium ist modular aufgebaut und folgt dem Ansatz des Blended Learning, einem abwechslungsreichen Mix aus Selbststudium, Projektphasen, virtuellen Lernkomponenten und Präsenzphasen. Während des Semesters finden an fünf Wochenenden (freitags und samstags) Präsenzen an der Hochschule Koblenz statt, die der Vermittlung von Lehrinhalten, der Vor- und Nachbereitung von Projekten sowie der Erbringung von Prüfungsleistungen dienen.

Der durch die AHPGS akkreditierte Studiengang mit einem Workload von 210 ECTS ist ein Angebot der Hochschule Koblenz in Kooperation mit dem zfh. Die Studierenden können mit dem Abschluss des Studiums die staatliche Anerkennung als Sozialpädagogin bzw. als Sozialpädagoge gemäß dem Landesgesetz über die staatliche Anerkennung (SoAnG) erlangen. Die notwendigen Voraussetzungen sind durch die erforderlichen theoretischen Inhalte im sechsten Semester sowie die Theorie-Praxis-Einheit im siebten Semester in das Studium integriert. Der Bachelorabschluss ermöglicht ein anschließendes Masterstudium.

Studiengangsleitung
Prof. Dr. Ralf Haderlein

Beratung zum Studienangebot
Hochschule Koblenz, RheinMoselCampus
Vanessa Wagner (Studiengangskoordinatorin)
Tel. +49 261 9528-213
Mobil +49 151 16983676
biso@hs-koblenz.de

Beratung zum Fernstudium
zfh – Zentrum für Fernstudien im Hochschulverbund
Tel. +49 261 91538-0, **fernstudium@zfh.de**

Zulassungsvoraussetzung
- Abschluss als staatlich anerkannte Erzieherin, als staatlich anerkannter Erzieher oder eine gleichwertige Ausbildung
- mindestens zwei Jahre Berufserfahrung in Kindertageseinrichtungen oder im Bereich der Pädagogik der Kindheit

Kosten
195 € pro Semester (Materialbezugsgebühr inklusive Sozialbeitrag der Hochschule Koblenz)

Bewerbung
Online unter:
www.zfh.de/anmeldung
Wintersemester: Anfang Mai bis 15. Juli
Sommersemester: Anfang November bis 15. Januar

Internet
www.hs-koblenz.de/biso
www.zfh.de/bachelor/bildungsmanagement

HOCHSCHULE KOBLENZ
UNIVERSITY OF APPLIED SCIENCES
RheinMoselCampus

Studieninhalte

B.A.

7 Semester

210 ECTS AHPGS

10 Präsenz-tage

1. Semester

- Sozialwissenschaftliche Grundlagen
- Wirtschaftswissenschaftliche Grundlagen
- Leitungsfunktionen im strukturellen Wandel
- Grundlagen QM I: Philosophie
- Grundlagen QM II: Leitbilder
- Präsentationstechniken

2. Semester

- Entwicklungspsychologische Grundlagen
- Bildungspolitik und Bildungsökonomie
- Strategische und operative Planung
- Qualitätskriterien
- Kommunikation
- Fachfremdsprache I

3. Semester

- Bildungstheorien und -management
- Leitungsprofile
- Personalmanagement I
- Finanzierung und Fundraising
- Evaluation
- Kulturelle und kreative Kompetenz

4. Semester

- Kinder- und Jugendhilferecht, Schulrecht
- Vernetzung und Kooperation
- Betriebliches Rechnungswesen, Controlling
- Personalmanagement II
- Qualitätsmanagement
- Fachfremdsprache II

5. Semester

- Arbeitsrecht
- Erziehungspartnerschaft
- Positionierung der Einrichtung im Markt
- Kommunikationspolitik und -management
- Konfliktschlichtung
- International Studies I

6. Semester

- Organisationsentwicklung
- Förder- und Betreuungsangebote an Schulen
- Spezielle Aspekte des QM: Einrichtungsbezogene Verfahren
- International Studies II

7. Semester

- Theorie-Praxis-Einheit und Studium generale
- Bachelorthesis

Fach- und Weiterbildung Mediation
(Zertifikat)

ZFH – ZENTRUM FÜR FERNSTUDIEN IM HOCHSCHULVERBUND | VERBAND INTEGRIERTE MEDIATION E.V.

Diese Seminarangebote können einzeln oder im Paket gebucht werden. Sie entsprechen den Modulen des dritten Semesters der Vollausbildung Mediation – integrierte Mediation (s. Seite 138). Bei einer Einzelbuchung erfolgt eine Anrechnung auf das dritte Semester.

Die Weiterbildungen bieten verschiedene Lehr- und Lernkomponenten mit praktischen Übungen. Ergänzend dazu gibt es je ein Handbuch zur Vertiefung der Studieninhalte und weitere Studienmaterialien.

Die Teilnehmenden erhalten ein Zertifikat über eine je 18-stündige Ausbildung, die auch zur Fortbildung im Hinblick auf die ZMediatAusbV herangezogen werden kann. Zusammen mit einer Vollausbildung in Mediation können Sie sich gegebenenfalls als „Fachmediatorin bzw. Fachmediator“ bezeichnen.

Die Fach- und Weiterbildung Mediation ist ein Angebot des zfh in Kooperation mit dem Verband Integrierte Mediation e.V.

Interkulturelle und internationale Mediation
In einer multikulturellen Gesellschaft mit zunehmender Internationalisierung sind Fälle mit einem multinationalen und multikulturellen Hintergrund inzwischen an der Tagesordnung. Das dreitägige Weiterbildungsprogramm soll einen Zugang zur Lösung dieser als speziell wahrgenommenen Konflikte geben. Es richtet sich an alle interessierten Personen, die mit interkulturellen und internationalen Konflikten in Berührung kommen.

Mediation bei der Schadensregulierung
Schon die gesetzliche Schadensregulierung kann nicht immer alle Interessen der oder des Geschädigten ausgleichen. Mitunter kollidieren sie auch mit den Interessen der Versicherer. Das System ist hochkomplex und verursacht in der Praxis schon deshalb zusätzliche Konflikte. Die Mediatorin, der Mediator sollte diese Einflüsse kennen, sodass der Streit über die Verursachung und Höhe des Schadens nicht wie etwa bei Personenschäden dringend notwendige Reha-Maßnahmen aufschiebt oder gar verhindert. Eine professionelle außergerichtliche Schadensbewältigung erfordert deshalb eine profunde Kenntnis nicht nur der Schadensfragen, sondern auch der vielfältigen Hintergründe bei der Schadensbereinigung.

Mediation im Gesundheitswesen
Die Auseinandersetzung mit Krankheiten ist ein wichtiges Thema in der Mediation. Dabei geht es nicht nur darum, inwieweit die Mediation zur Heilung beitragen kann, sondern auch um die Frage, wo die Mediation ihre Grenzen bei Erkrankungen der Parteien findet und wie damit umzugehen ist. In dem Zusammenhang ist auch eine Auseinandersetzung mit den therapeutischen Hilfsangeboten und den Streitbarkeiten im Gesundheitssystem ein Thema, mit dem sich Mediatorinnen und Mediatoren auseinandersetzen müssen.

Mediation mit dem Schwerpunkt Psychologie
In einer professionellen Mediation ist es erforderlich, den „Werkzeugkasten der Psychologie“ genau zu kennen, um ihn konstruktiv zu nutzen, ohne der Versuchung einer „diffusen Psychologisierung“ des Wesens der Mediation, der Vorgehensweisen und der Interpretation des Verhaltens der Medianden zu erliegen. Dieses Modul setzt sich mit den psychologischen Dimensionen der Mediation auseinander und wie sie für eine optimale Konfliktarbeit genutzt werden können.

integrierte Mediation
so verstehen wir uns

zfh
Zentrum für Fernstudien
im Hochschulverbund

Beratung zum Studienangebot
Arthur Trossen (Studiengangsleiter)
Tel. +49 2681 986-257
arthur.trossen@in-mediation.eu

Beratung zum Fernstudium
zfh – Zentrum für Fernstudien im Hochschulverbund
Tel. +49 261 91538-0, **fernstudium@zfh.de**

Zulassungsvoraussetzung
Vorkenntnisse oder eine Vorausbildung in Mediation werden vorausgesetzt.

Kosten
385 € je Modul

Bewerbung
Online unter: **www.zfh.de/anmeldung**
Wintersemester: Anfang Mai bis 15. Juli
Sommersemester: Anfang November bis 15. Januar

Internet
www.in-mediation.eu/mediation/fachmediationen
www.zfh.de/fachmediation

Studieninhalte*

Interkulturelle und internationale Mediation

- Internationale und interkulturelle Bezüge
- Was ist CBM (Cross Border Mediation)?
- Unterschiede und Abgrenzungen der Verfahren
- Was ist Kultur? (Kultur und ihre Ausprägungen)
- Multi-, Inter- und Transkultur
- Was muss eine interkulturell arbeitende Mediatorin, ein interkulturell arbeitender Mediator wissen, um eine Mediation mit interkulturellem und / oder internationalem Bezug durchzuführen?
- Die Praxis (Anwendungsbeispiele und -fälle)
- Die Umsetzung

Mediation bei der Schadensregulierung

- Komplexität der Schadensabwicklung
- Schadensrecht
- Personenschäden
- Versicherungen, Sozialversicherungsträger und andere Beteiligte
- Gesetzliche Regeln für die unterschiedlichen Beteiligten
- Zusammenspiel von Schadens- und Sozialversicherungsrecht
- Typische Konfliktlagen und deren Lösung
- Die Praxis (Anwendungsbeispiele und -fälle)
- Die Umsetzung

Mediation im Gesundheitswesen

- Gesundheit und Krankheit
- Psychische, psychiatrische und mentale Krankheiten
- Macht und Ohnmacht
- Umgang mit Sucht, Angehörigen, toxischen Persönlichkeiten, usw.
- Folgen für Beziehungen / Dysfunktionen
- Einfluss auf die Mediationsfähigkeit
- Therapieansätze und Therapieergänzung
- Die Praxis (Anwendungsbeispiele und -fälle)
- Die Umsetzung

Mediation mit dem Schwerpunkt Psychologie

- Die Person und die Haltung der Mediatorin, des Mediators (Vertiefung)
- Die „Distanzregulation“ zu den Medianden
- Die Parteienpersönlichkeit und Verhaltensmuster
- Anleihen an psychologische Werkzeuge zur Gesprächsführung und Konfliktbewältigung und ihre Verwendbarkeit in der Mediation
- Das Zusammenspiel von Kognition und Mediation
- Interventionen und Herausforderungen (Umgang mit Schuld, Widerständen, Herausforderungen)
- Die Praxis (Anwendungsbeispiele und -fälle)
- Die Umsetzung

* Detaillierte Angaben finden Sie unter www.in-mediation.eu/mediation/fachmediationen

Frühkindliche inklusive Bildung

Bachelor of Arts (B.A.)

HOCHSCHULE FULDA

Die Leitideen des praxisbegleitenden Blended-Learning-Studiengangs Frühkindliche inklusive Bildung sind die Umsetzung der Bildungsgerechtigkeit und der Inklusion. Es finden sich inhaltlich die Querschnittskategorien Behinderung, Migration und Armut wieder. Die Studierenden erwerben Fachwissen über den Umgang mit Verschiedenheiten und Kompetenzen in den Bereichen Didaktik, Methodik und pädagogischer Ansätze.

Der Studiengang richtet sich an staatlich anerkannte Erzieherinnen und Erzieher, aber auch an Personen, die bisher noch keine pädagogische Vorbildung haben, aber im Bereich der frühkindlichen Bildung berufstätig werden möchten.

Das Studium ist modular aufgebaut und besteht aus einer abwechslungsreichen Mischung aus Selbststudium, Projektphasen, virtuellen Lernkomponenten und Präsenzangeboten. Während des Semesters finden Präsenztage an etwa vier Wochenenden (freitags und samstags) an der Hochschule Fulda statt, bei denen die Interaktion und der fachliche Austausch im Vordergrund stehen.

Der durch die AHPGS akkreditierte Studiengang mit einem Workload von 180 ECTS ist ein Angebot der Hochschule Fulda in Kooperation mit dem zfh. Die staatliche Anerkennung als Kindheitspädagogin, -pädagoge wird aufgrund des Bachelorabschlusses und der erfolgreichen Absolvierung der studienintegrierten Praxisphase erteilt. Die rechtlichen Grundlagen sind das hessische Sozialberufeanerkennungsgesetz und die Satzung über die staatliche Anerkennung in diesem Studiengang. Der Bachelorabschluss ermöglicht ein anschließendes Masterstudium.

Studiengangsleitung
Prof. Dr. Sabine Lingenauber

Beratung zum Studienangebot
Hochschule Fulda
Janina von Niebelschütz
(Studiengangskoordinatorin)
Tel. +49 661 9640-2035
janina.v.niebelschuetz@sw.hs-fulda.de

Beratung zum Fernstudium
zfh – Zentrum für Fernstudien im Hochschulverbund
Tel. +49 261 91538-0, **fernstudium@zfh.de**

Zulassungsvoraussetzung
- Hochschulzugang gem. § 54 Hochschulgesetz Hessen
- Nachweis einer studienbegleitenden Praxistätigkeit (mind. 15, max. 22 Stunden pro Woche) im Bereich der frühkindlichen Bildung

Kosten
- Bereitstellungskosten in Höhe von 65 € pro Onlinemodul (17 Module)
- Sozialbeitrag der Hochschule Fulda pro Semester

Bewerbung
Online über die Website der Hochschule Fulda:
www.hs-fulda.de/online-bewerbung
Wintersemester: 02. Mai bis 15. Juli

Internet
www.fruehkindliche-inklusive-bildung.de
www.zfh.de/bachelor/bildung

Hochschule Fulda
University of Applied Sciences

Studieninhalte

B.A.

8 Semester

180 ECTS AHPGS

8 Präsenz-tage

1. Semester

- Sozialisations- und Entwicklungstheorien
- Bildungspläne und -politik
- Bildungsbe(nach)teiligung
- Einführung in das wissenschaftliche Arbeiten
- Praxisprojekt 1

2. Semester

- Familie
- Kindertageseinrichtungen
- Schule und Jugendhilfeeinrichtungen
- Pädagogische Ansätze in Kindertageseinrichtungen
- Praxisprojekt 1

3. Semester

- Diagnostik und Beobachtung
- Gesprächsführung und Beratung
- Projektarbeit und Dokumentation
- Praxisprojekt 1

4. Semester

- Integrative und inklusive Pädagogik
- Interkulturelle Pädagogik
- Geschlechterspezifische Pädagogik
- Hilfeplanung und Förderkonzepte

5. Semester

- Motorik
- Sprache
- Qualitätsentwicklung und -management
- Innere Differenzierung und Didaktik

6. Semester

- Rechtliche Grundlagen
- Kinder- und Jugendhilferecht
- Leitung und Verwaltung
- Praxisprojekt 2

7. Semester

- Internationale Perspektiven frühkindlicher Bildung
- Reflexion Praxis
- Praxisprojekt 2

8. Semester

- Abschlussmodul
- Bachelorthesis

Kindheits- und Sozialwissenschaften

Master of Arts (M.A.) / Zertifikat)

HOCHSCHULE KOBLENZ

Der internetgestützte, berufsbegleitende Fernstudiengang Kindheits- und Sozialwissenschaften M.A. (MAKS) eröffnet Absolventinnen und Absolventen eines ersten berufsqualifizierenden Hochschulstudiums oder Studieninteressierten, die beruflich qualifiziert sind und eine Eignungsprüfung ablegen wollen, die Möglichkeit, ihre bisher erworbenen Kompetenzen auf Masterebene zu vertiefen. Sie qualifizieren sich so für anspruchsvolle berufliche Tätigkeiten in leitenden, planenden und/oder forschenden Positionen sowie für vertieftes methodisches Handeln im Feld der Kindheit.

Der Studiengang bietet fünf Vertiefungsschwerpunkte
- Management und Beratung
- Kinderschutz und Diagnostik
- Bewegung und Gesundheit
- Kreativität und Kultur
- Pädagogische Fachberatung für Kindertageseinrichtungen (optional über Anerkennung der FH Kiel)

Das Studium gliedert sich in Selbststudium, Theorie-Praxis-Transfer und Präsenzzeiten. Während eines Semesters finden in der Regel vier bis fünf Präsenzveranstaltungen (freitags und samstags) an der Hochschule Koblenz statt.

Der Studiengang bietet optionale und inklusive Zertifikatskurse innerhalb der einzelnen Vertiefungsschwerpunkte an. Je nach Kurs können diese auch unabhängig vom Studium belegt werden.

Der durch die AHPGS akkreditierte Studiengang mit einem Workload von 90 ECTS ist ein Angebot der Hochschule Koblenz in Kooperation mit dem zfh. Der Masterabschluss eröffnet den Zugang zum höheren Dienst und beinhaltet das Recht zur Promotion gemäß der Ordnung einer promotionsberechtigten Hochschule.

Studiengangsleitung
Prof. Dr. Ralf Haderlein

Stellvertretende Studiengangsleitung
Prof. Dr. Kathinka Beckmann
Prof. Dr. Wolfgang Beudels
Prof. Dr. Daniela Braun

Beratung zum Studienangebot
Hochschule Koblenz, RheinMoselCampus
Studiengangskoordination
Tel. +49 261 9528-252, **maks@hs-koblenz.de**

Beratung zum Fernstudium
zfh – Zentrum für Fernstudien im Hochschulverbund
Tel. +49 261 91538-0, **fernstudium@zfh.de**

Zulassungsvoraussetzung
Mit Erststudium
- berufsqualifizierter Hochschulabschluss mit 180 bzw. 210 ECTS
- mindestens einjährige aktuelle einschlägige Berufstätigkeit

Ohne Erststudium
- Hochschulzugang gem. § 65 Hochschulgesetz Rheinland-Pfalz
- mindestens drei Jahre aktuelle einschlägige Berufstätigkeit
- bestandene Eignungsprüfung

Kosten
- 1.650 € pro Semester
- Sozialbeitrag der Hochschule Koblenz pro Semester

Bewerbung
Online unter: **www.zfh.de/anmeldung**
Wintersemester: 01. April bis 01. Juni (15. Mai für Bewerberinnen und Bewerber mit beruflicher Qualifizierung)
Der Studiengang ist zulassungsbeschränkt

Internet
www.hs-koblenz.de/maks
www.zfh.de/master/kindheit
www.zfh.de/zertifikat/qm

HOCHSCHULE KOBLENZ
UNIVERSITY OF APPLIED SCIENCES
RheinMoselCampus

Studieninhalte

M.A.

4 Semester

90 ECTS AHPGS

8 - 10 Präsenz-tage

Zertifikat

1. Semester

- Sozialwissenschaftliche Diskurse
- Kindheitswissenschaftliche Diskurse
- Ethik
- Forschungsmethodik

2. Semester

- Kurseinheiten je nach gewählter Vertiefungsrichtung
- Management & Beratung
- Kinderschutz & Diagnostik
- Bewegung & Gesundheit
- Kreativität & Kultur
- Pädagogische Fachberatung
  (optional über Anerkennung der FH Kiel)
- Supervision & Intervision I

3. Semester

- Kurseinheiten je nach gewählter Vertiefungsrichtung
- Management & Beratung
- Kinderschutz & Diagnostik
- Bewegung & Gesundheit
- Kreativität & Kultur
- Pädagogische Fachberatung
  (optional über Anerkennung der FH Kiel)
- Supervision & Intervision II

4. Semester

- Internationale und interdisziplinäre kindheitswissenschaftliche Diskurse
- Masterthesis

Zertifikate

- Management & Beratung (MB), optional Zertifikat Qualitätsbeauftragte bzw. Qualitätsbeauftragter, Qualitätsmanagerin bzw. Qualitätsmanager sowie interne Auditorin bzw. interner Auditor und Qualitätsauditorin bzw. Qualitätsauditor
- Kinderschutz & Diagnostik (KD), inklusive Zertifikat „Insoweit erfahrene Kinderschutzfachkraft“
- Bewegung & Gesundheit (BG), optional Zertifikat Fachkraft für Entwicklungsdiagnostik und Entwicklungsbeobachtung im Kindesalter/Fachkraft für inklusive Bewegungserziehung und Bewegungsförderung
- Kreativität & Kultur (KK), optional Zertifikat „Fachkraft für Kreativitätspädagogik“

Mediation – integrierte Mediation

(Zertifikat)

ZFH – ZENTRUM FÜR FERNSTUDIEN IM HOCHSCHULVERBUND | VERBAND INTEGRIERTE MEDIATION E.V.

Mediation ist ein außerordentlich komplexes und leistungsfähiges Verfahren zur Herbeiführung einvernehmlicher Lösungen. Zusammen mit der integrierten Mediation lernen Sie, die Kompetenz auch in anderen beruflichen Kontexten und im Alltag einzusetzen. So erzielen Sie den maximal möglichen Erfolg einer solchen Mediationsausbildung. Sie können das Studium nach Ihren Bedürfnissen bis zu einem dreisemestrigen Studiengang aufstocken, sodass Sie mit einem Ausbildungsvolumen von 600 Stunden weit über den Anforderungen des Gesetzgebers und der Verbände liegen.
Sie entscheiden flexibel über den zu Ihnen passenden Abschluss als Mediatorin, Mediator, zertifizierte Mediatorin, zertifizierter Mediator oder Berufsmediatorin, -mediator.
Im Fernstudienangebot Mediation – integrierte Mediation werden die folgenden Schwerpunktfächer behandelt:

- Mediation als Methode, Verfahren und Kompetenz im System der Konfliktbeilegung
- alle interdisziplinären Einflüsse, Herleitungen, Methoden, Techniken und Interventionen
- die kognitive Mediationstheorie als Grundlage der integrierten Mediation
- Fachanwendungen (z. B. Familie, Wirtschaft)
- intensive Anwendungs- und Berufsvorbereitung

Das Curriculum entspricht der ZMediatAusbV (Ausbildungsverordnung) und den von den Verbänden erlassenen Standards. Sie erwerben die Fähigkeit, mit allen Varianten der Mediation und nachgeordneten Konfliktbeilegungsverfahren (Schlichtung, Verhandlung) umzugehen.
Dieses Studium gliedert sich in Selbststudium und Präsenzzeit. Während des Studiums finden insgesamt bis zu 36 Präsenztage an Freitagen, Samstagen und Sonntagen sowie Onlinestudien statt. Der optionale Vollabschluss zur Berufsmediatorin, zum Berufsmediator erwartet bis zu fünf Falldokumentationen und Supervisionen.

Mediation – intergrierte Mediation ist ein Angebot des zfh in Kooperation mit dem Verband Integrierte Mediation e.V. und kann berufsbildend (Mediatorin, Mediator als Beruf) und berufsbegleitend durchgeführt werden.
Perspektivisch soll das Zertifikatsprogramm zu einem Masterstudiengang ausgebaut werden.

Beratung zum Studienangebot
Arthur Trossen (Studiengangsleiter)
Tel. +49 2681 986-257
arthur.trossen@in-mediation.eu

Beratung zum Fernstudium
zfh – Zentrum für Fernstudien im Hochschulverbund
Tel. +49 261 91538-0, **fernstudium@zfh.de**

Zulassungsvoraussetzung
Ausbildung oder Vorerfahrung in einem Beruf, der Konflikterfahrung vermittelt (Rechtsanwältin, Rechtsanwalt, Richterin, Richter, Sozialarbeiterin, Sozialarbeiter, Psychologin, Psychologe, Therapeutin, Therapeut)

Kosten
- je 1.450 € für das erste und zweite Semester
- zzgl. 250 € je Supervisionstag

Bewerbung
Online unter:
www.zfh.de/anmeldung
Wintersemester: Anfang Mai bis 15. Juli
Sommersemester: Anfang November bis 15. Januar

Internet
www.zfh.de/zertifikat/mediation
www.in-mediation.eu/zfh-studium-mediation
www.in-mediation.eu/ausbildung
www.wiki-to-yes.org/Mediationsausbildung

integrierte Mediation
so verstehen wir uns

zfh
Zentrum für Fernstudien im Hochschulverbund

Studieninhalte

Zertifikat

3 Semester

36 Präsenz-tage

1. Semester

- Einführung und Grundlagen der Mediation
- Mediation im System der Konfliktbeilegungsverfahren
- Kognition, Kommunikation, Wahrnehmung
- Konfliktkompetenz
- Verhandlungskompetenzen und -techniken
- Erkenntnis- und Informationsmanagement
- Ablauf und Rahmenbedingungen der Mediation
- Persönliche Kompetenz, Haltung, Rollenverständnis
- Methodik und Systematik der Mediation
- Recht der und in der Mediation
- Supervision und Intervision

2. Semester (optional)

- Systematik der Mediation (Konzepte, Modelle, Formen, Stile, Anwendungsfelder)
- Fachwissen (Recht, Psychologie, Soziologie, Philosophie und Ökonomie in der Mediation)
- Integrierte Mediation als Konzept und Modell
- Fachmediationen:
  - Familien- und Wirtschaftsmediation
  - Innerbetriebliche Mediation
  - Überblick über weitere Anwendungsfelder
- Beruf und Kompetenzen der Mediatorin, des Mediators
- Ökonomie und Marketing

3. Semester (optional)

Weitere Fachmediationen und Anwendungsfelder:

- Interkulturelle und internationale Mediation
- Mediation bei der Schadensregulierung
- Mediation im Gesundheitswesen
- Mediation mit dem Schwerpunkt Psychologie
- Hocheskalierte Konflikte, Kognitionspsychologie
- Herausforderungen der professionellen Praxis
- Mediation und Politik
- Mediation als Dienstleistung und Beruf
- Berufsvorbereitung

Begleitend

Die Durchführung von Supervisionen kann während und bis zu einem Jahr nach Abschluss des Studiums parallel erfolgen. Notwendigkeit und Anzahl der erforderlichen Supervisionen und Falldokumentationen orientieren sich am gewünschten Abschluss.

Pädagogik der Frühen Kindheit

Bachelor of Arts (B.A.)

HOCHSCHULE KOBLENZ

Pädagogische Fachkräfte, die eine wissenschaftliche Qualifizierung anstreben, haben die Möglichkeit, einen akademischen Abschluss im Bereich der Frühpädagogik zu erwerben, mit der Besonderheit, zusätzlich die staatliche Anerkennung zur Sozialpädagogin, zum Sozialpädagogen erlangen zu können.
Das Studium setzt sich aus Online-Lernphasen sowie Präsenz- und Projektphasen zusammen, in denen das erlernte Fachwissen in der Praxis umgesetzt und erprobt wird. Jedes Semester finden fünf Präsenzveranstaltungen (freitags und samstags) an der Hochschule Koblenz statt.

Zwischen dem zweiten und siebten Semester müssen zwei Wahlpflichtmodule abgeschlossen werden.
Zur Verfügung stehen:
- Studienfahrt
- Theorien der Gesundheit
- Wissenschaftliches Arbeiten
- Studium Generale
- Aufgabenbereiche und Handlungsfelder der Sozialpädagogik
- Erziehungs- und Bildungspartnerschaft
- Konzeptionsentwicklung

Der Studiengang Pädagogik der Frühen Kindheit besteht seit Sommersemester 2009. Dieser wurde an aktuelle politische und gesellschaftliche Entwicklungen angepasst. Somit gilt seit dem Wintersemester 2018/19 eine neue Prüfungsordnung.

Der durch die AHPGS akkreditierte Studiengang mit einem Workload von 180 ECTS (sieben Semester) bzw. 210 ECTS (acht Semester) ist ein Angebot der Hochschule Koblenz in Kooperation mit dem zfh.
Durch Belegung des achten Semesters besteht für die Studierenden des Studiengangs die Möglichkeit, die staatliche Anerkennung zur zur Sozialpädagogin, zum Sozialpädagogen gemäß dem Landesgesetz über die staatliche Anerkennung (SoAnG) zu erwerben. Die weiteren erforderlichen Voraussetzungen sind in das Studium integriert. Der Bachelorabschluss ermöglicht ein anschließendes Masterstudium.

Studiengangsleitung
Prof. Dr. Rieke Hoffer

Beratung zum Studienangebot
Hochschule Koblenz, RheinMoselCampus
Karoline Friese (Studiengangskoordinatorin)
Tel. +49 261 9528-212
fruehpaed@hs-koblenz.de

Beratung zum Fernstudium
zfh – Zentrum für Fernstudien im Hochschulverbund
Tel. +49 261 91538-0, **fernstudium@zfh.de**

Zulassungsvoraussetzung
- Hochschulzugang gem. § 65 Hochschulgesetz Rheinland-Pfalz
- Abschluss als staatlich anerkannte Erzieherin bzw. als staatlich anerkannter Erzieher oder eine gleichwertige Ausbildung
- studienbegleitende einschlägige Berufstätigkeit in einer Einrichtung der Pädagogik der Kindheit (0 bis 12 Jahre) im Umfang von mindestens zehn Stunden pro Woche oder Nachweis eines studienbegleitenden berufspraktischen Zugangs zu einer entsprechenden Einrichtung

Kosten
195 € pro Semester (Materialbezugsgebühr inklusive Sozialbeitrag der Hochschule Koblenz)

Bewerbung
Online unter: **www.zfh.de/anmeldung**
Wintersemester: Anfang Mai bis 15. Juli
Sommersemester: Anfang November bis 15. Januar

Internet
www.hs-koblenz.de/fruehpaed
www.zfh.de/bachelor/paedagogik

HOCHSCHULE KOBLENZ
UNIVERSITY OF APPLIED SCIENCES
RheinMoselCampus

Studieninhalte

B.A.

8 Semester

180 ECTS AHPGS

8 Präsenz-tage

1. Semester

- Bildung im Kindesalter I
- Entwicklungspsychologische Grundlagen
- Beobachtung und Dokumentation
- Kommunikation und Gesprächsführung
- Biografie, Professionalität und Habitus

2. Semester

- Bildung im Kindesalter II
- Sozialräumliche Aspekte des Aufwachsens
- Methoden der Sozialen Arbeit
- Moderation und Präsentation
- Theorie-Praxis-Forum 1

3. Semester

- Ästhetik und Kreativität
- Kinder- und Jugendhilferecht, Bildungs- und sozialpolitische Grundlagen
- Theorieprojekt
- Theorie-Praxis-Forum 2

4. Semester

- Sprache
- Partizipation und demokratische Bildung
- Pädagogik der Vielfalt I
- Strukturen des Kinder- und Jugendhilfesystems
- Theorie-Praxis-Forum 3

5. Semester

- Pädagogik der Vielfalt II
- Professioneller Umgang mit Kindeswohlgefährdung
- Aktuelle Frühpädagogische Diskurse aus nationaler und internationaler Perspektive
- Arbeitsrecht
- Theorie-Praxis-Forum 4

6. Semester

- Natur und Umwelt
- Mathematik und Naturwissenschaften
- Projektentwicklung auf der Grundlage sozialpädagogischer Didaktik und Methodik
- Qualitätsentwicklung und Evaluation
- Theorie-Praxis-Forum 5

7. Semester

- Internationale Frühpädagogik
- Bachelorthesis

8. Semester (optional)

- Begleitveranstaltung
- Projektbericht
- Kolloquium

Psychosoziale Beratung und Therapie in der Sozialen Arbeit

Master of Arts (M.A.)

HOCHSCHULE FULDA

Der Studiengang richtet sich an Personen mit einem ersten Hochschulabschluss in der Sozialen Arbeit bzw. Sozialpädagogik, die bereits in diesem Arbeitsfeld beratend tätig sind und eine höhere fachliche Qualifikation oder eine Umorientierung im Beratungsbereich anstreben.

Im Studium erwerben die Studierenden die notwendigen Schlüssel- und Fachqualifikationen für eine selbstständige und verantwortliche Tätigkeit im Bereich der psychosozialen Beratung.

Das berufsbegleitende Teilzeitstudium ist modular aufgebaut mit 15 Pflichtmodulen, davon sind acht Online-Module. Das Studium gliedert sich in Selbststudium und Präsenzzeiten. Die Studierenden bearbeiten je Semester zwei Online-Module. Darauf aufbauend findet während des Semesters je ein Präsenzmodul (von Donnerstag bis Samstag) an der Hochschule Fulda statt. Dazu kommen im Verlauf des Studiums zwei Reflexionsmodule, die ebenfalls als Präsenzen angeboten werden. Im fünften Semester wird die Masterthesis geschrieben, die mit einem Kolloquium abschließt.

Der durch die AHPGS akkreditierte Studiengang mit einem Workload von 90 ECTS ist ein Angebot der Hochschule Fulda in Kooperation mit dem zfh. Der Masterabschluss eröffnet den Zugang zum höheren Dienst und beinhaltet das Recht zur Promotion gemäß der Ordnung einer promotionsberechtigten Hochschule.

Studiengangsleitung
Prof. Dr. Uli Sann

Beratung zum Studienangebot
Hochschule Fulda
Andrea Hilger (Studiengangskoordinatorin)
Tel. +49 661 9640-2444
andrea.hilger@sw.hs-fulda.de

Beratung zum Fernstudium
zfh – Zentrum für Fernstudien im Hochschulverbund
Tel. +49 261 91538-0, **fernstudium@zfh.de**

Zulassungsvoraussetzung
- abgeschlossenes Studium im Bereich der Sozialen Arbeit (Bachelor mit mind. 210 ECTS oder Diplomabschluss) mit der Note 2,0 oder besser (da die Kapazität des Studiengangs deutlich unterhalb der Nachfrage liegt, ist der tatsächlich für eine Zulassung notwendige Notendurchschnitt in der Regel deutlich geringer)
- studienbegleitende beratende Tätigkeit im Arbeitsfeld der Sozialen Arbeit von mindestens 15 bis in der Regel maximal 30 Wochenstunden

Kosten
- Bereitstellungsgebühr von 65 € pro Online-Modul
- Sozialbeitrag der Hochschule Fulda pro Semester

Bewerbung
Online über die Website der Hochschule Fulda:
www.hs-fulda.de/online-bewerbung
Wintersemester: 01. Mai bis 15. Juni

Internet
www.hs-fulda.de/orientieren/meine-bewerbung/studiengaenge/studiengang/psychosoziale-beratung-und-therapie-ma/show
www.zfh.de/master/psychosoziale-beratung

Hochschule Fulda
University of Applied Sciences

Studieninhalte

M.A.

5 Semester

90 ECTS AHPGS

3 Präsenz-tage

1. Semester

- Beratungspsychologie
- Beratung in der Sozialen Arbeit
- Kommunikation und Gesprächsführung in der Beratung
- Selbsterfahrung und -reflexion

2. Semester

- Diagnostik, Fallverstehen und Handlungsplanung
- Forschungs- und Evaluationsmethoden
- Supervision

3. Semester

- Problem- und Störungsbereiche
- Recht und Ethik in der psychosozialen Tätigkeit
- Personenbezogene Methoden
- Selbsterfahrung und -reflexion

4. Semester

- Entwicklungen und Fortschritte in Beratung und Therapie
- Professionelles Leitungshandeln
- Gruppenbezogene Methoden

5. Semester

- Masterthesis

Soziale Arbeit – Bildung in Kindheit und Jugend

Bachelor of Arts (B.A.)

HOCHSCHULE RHEINMAIN

Der Bachelorstudiengang ist ein Vollzeitangebot aus dem Bereich der Sozialen Arbeit. Er ist fokussiert auf Aufgaben im Kontext von Bildung sowie auf die Lebensphase Kindheit und Jugend (0 - 27 Jahre).
Studierende erwerben ein breites Fachwissen und die methodischen Kompetenzen, um im Bereich Bildung von Kindern und Jugendlichen als staatlich anerkannte Sozialarbeiterin, Sozialpädagogin, als staatlich anerkannter Sozialarbeiter, Sozialpädagoge zu arbeiten. Sie erkennen Handlungsbedarfe, können diese reflektieren und begründen. Sie sind in der Lage, entsprechende Angebote und Unterstützungssettings zu konzipieren, durchzuführen sowie hinsichtlich ihrer Wirkung zu evaluieren.

Die Kontakt-Lehre findet innerhalb der Module jeweils zu 50 % als Online-Kontakt-Lehre auf einer Lernplattform und zu 50 % als Präsenz-Kontakt-Lehre an der Hochschule statt. Die Präsenz-Kontakt-Lehre wird jeweils an zwei Studientagen wöchentlich durchgeführt.

Zentraler Schwerpunkt des Studienganges ist die Qualifizierung für die Beratung, Begleitung und Unterstützung von individuellen und gemeinschaftlichen Bildungs- und Lernprozessen in öffentlich-rechtlichen, frei-gemeinnützigen wie auch privatwirtschaftlichen Organisationen und Institutionen. Des Weiteren erwerben Sie Vernetzungs- und Kooperationskompetenzen für die Förderung der Zusammenarbeit unterschiedlichster Bildungsinstitutionen von Kindern und Jugendlichen.

Die Voraussetzungen zur staatlichen Anerkennung als Sozialarbeiterin, Sozialpädagogin, als Sozialarbeiter, Sozialpädagoge erwerben Sie u. a. durch die Ableistung eines Berufspraktikums, das sich über zwei Semester in Teilzeit erstreckt.

Der durch die AHPGS akkreditierte Studiengang mit einem Workload von 210 ECTS ist ein Angebot der Hochschule RheinMain in Kooperation mit dem zfh. Der Bachelorabschluss ermöglicht ein anschließendes Masterstudium.

Studiengangsleitung
Prof. Dr. Davina Höblich
Prof. Dr. Cornelia Füssenhäuser (Stellvertretung)

Beratung zum Studienangebot
Hochschule RheinMain
Tanja Buchert (Studiengangskoordinatorin)
Tel. +49 611 9495-1307
tanja.buchert@hs-rm.de

Studien-Informations-Zentrum (i-Punkt)
Tel. +49 611 9495-1555
ipunkt@hs-rm.de

Beratung zum Fernstudium
zfh – Zentrum für Fernstudien im Hochschulverbund
Tel. +49 261 91538-0, **fernstudium@zfh.de**

Zulassungsvoraussetzung
- Hochschulzugang gem. § 54 Hochschulgesetz Hessen

Kosten
- Sozialbeitrag der Hochschule RheinMain pro Semester

Bewerbung
Online über das Portal der Hochschule RheinMain:
www.hs-rm.de/de/studium/bewerbung-und-immatrikulation
Der Studiengang wird nur zum Wintersemester angeboten.
Bewerbungsschluss zum Wintersemester: 15. Juli

Internet
www.hs-rm.de/de/fachbereiche/sozialwesen/studiengaenge/bildung-in-kindheit-und-jugend-ba
www.zfh.de/bachelor/bildung-kindheit-jugend

Hochschule **RheinMain**
University of Applied Sciences
Wiesbaden Rüsselsheim

Studieninhalte

B.A.

7 Semester

210 ECTS AHPGS

Präsenz-phasen

1. Semester

- M1 Einführung in wissenschaftliches Denken und Arbeiten I
- M2 Arbeitsfelder I - Soziale Arbeit
- M3 Geschichte der Profession Sozialer Arbeit und Bildung
- M4 Entwicklung, Sozialisation und Bildung
- M5 Sozialpädagogische Prozesse in Gruppen begleiten

2. Semester

- M6 Einführung in wissenschaftliches Denken und Arbeiten II
- M7 Arbeitsfelder II - Bildung in Kindheit und Jugend
- M8 Identität und Geschlecht
- M9 Familienrecht, Kinder- und Jugendhilferecht
- M10 Soziale Probleme, soziale Lage, Sozialpolitik
- M11/1 Praktikum - Einführung

3. Semester

- M11/2 Berufspraktisches Semester I
- M12 Kindheit und Jugend in Familie und Institution
- M13 Beratung und (interkulturelle) Kommunikation
- M14 Sozial- und Verwaltungsrecht

4. Semester

- M11/3 Berufspraktisches Semester II
- M15 Sozialpädagogische Diagnostik und Hilfeplanung
- M16 Inklusion und Partizipation
- M17 Bildungs- und Sozialadministration

5. Semester

- M18 Praxisforschungsprojekt I
- M19 Theorien der Sozialen Arbeit und Bildung
- M20 Heterogenität und Teilhabe

6. Semester

- M21 Praxisforschungsprojekt II
- M22 Gesundheit und Lebensbewältigung
- M23 Lebensläufe im Sozialraum
- M24 Management und Ökonomie in der Sozialen Arbeit

7. Semester

- M25 Ethik in der Sozialen Arbeit
- M26 Bildungserfahrungen in und mit Kunst, Medien und Körper
- M 27/1 Wissenschaftliches Schreiben
- M 27/2 Bachelorthesis

Soziale Arbeit (BASA-online)

Bachelor of Arts (B.A.)

HOCHSCHULEN BERLIN | FULDA | KIEL | KOBLENZ | MÜNCHEN | MÜNSTER | POTSDAM | WIESBADEN

In den letzten Jahren haben sich die Anforderungen an Mitarbeiterinnen und Mitarbeiter in Institutionen und Arbeitsfeldern der Sozialen Arbeit verändert. Diese Entwicklung und die damit einhergehenden vielfältigen sozialen Aufgaben und Herausforderungen unserer Gesellschaft greift der onlinebasierte, berufsbegleitende Studiengang Soziale Arbeit (BASA-online) auf. Adressatinnen und Adressaten des Studiengangs BASA-online sind Fachkräfte, die bereits im sozialen Bereich tätig sind – und eine höhere Qualifikation und/oder eine neue Berufstätigkeit im Feld der Sozialen Arbeit anstreben. Dieser Personengruppe bietet der onlinegestützte Studiengang bundesweit durch ein weitestgehend zeit- und ortsunabhängiges Studienangebot die Chance, sich mit dem theoretischen Hintergrund ihrer fachlichen Berufspraxis zu beschäftigen. Absolventinnen und Absolventen erwerben berufsbegleitend einen international anerkannten akademischen Abschluss mit staatlicher Anerkennung.

Wahlpflichtfächer im vierten Semester ermöglichen den Studierenden, ein gewähltes Interessengebiet vertiefend zu bearbeiten:

- Soziale Arbeit mit Kindern und Jugendlichen
- Soziale Arbeit in der Rehabilitation
- Soziale Arbeit im Kontext der Generationen
- Soziale Arbeit im Kontext von Bildung
- Soziale Arbeit im Kontext von Delinquenz
- Soziale Arbeit im Kontext von Diversity
- Soziale Arbeit in der öffentlichen Sozialverwaltung
- Soziale Arbeit im Kontext von Migration und Flucht

Der Studiengang ist modular aufgebaut und folgt dem Ansatz des Blended Learning, einer abwechslungsreichen Mischung aus Selbststudium, Projektphasen, virtuellen Lernkomponenten und Präsenzphasen. Sie erarbeiten die Studieninhalte zunächst anhand von Basistexten bzw. multimedialer Lernsoftware und werden beim Selbststudium über eine Lernplattform fachlich begleitet und unterstützt. Jedes Semester finden drei bis fünf mehrtägige Präsenzveranstaltungen, die meist ein Wochenende beinhalten, an den beteiligten Hochschulen statt.

Der durch die AHPGS akkreditierte Studiengang mit einem Workload von 180 bzw. 210 ECTS (je nach Hochschule) ist ein Angebot des BASA-online/maps-Hochschulverbundes in Kooperation mit dem zfh. Dem BASA-online/maps-Verbund sind derzeit acht Hochschulen angeschlossen. Der Bachelorabschluss ermöglicht ein anschließendes Masterstudium.

BASA-online
Bachelor of Arts: Soziale Arbeit

ASH Berlin Alice Salomon Hochschule Berlin University of Applied Sciences
Hochschule Fulda University of Applied Sciences
Fachhochschule Kiel Hochschule für Angewandte Wissenschaften
HOCHSCHULE KOBLENZ UNIVERSITY OF APPLIED SCIENCES
HM Hochschule München University of Applied Sciences
FH MÜNSTER University of Applied Sciences
FH;P Fachhochschule Potsdam University of Applied Sciences
Hochschule RheinMain University of Applied Sciences Wiesbaden Rüsselsheim

Beratung zum Studienangebot

Alice Salomon Hochschule Berlin
Prof. Dr. Hedwig Rosa Griesehop (Studiengangsleiterin)
Dorothea Warnow u. Bastian Vogel (Studienkoordination)
Tel. +49 30 99245-349, **basa-online@ash-berlin.eu**

Hochschule Fulda
Prof. Dr. Petra Gromann (Studiengangsleiterin)
Michaela Link-Leibold (Studiengangskoordinatorin)
Tel. +49 661 9640-2032
michaela.leibold@sw.hs-fulda.de

Fachhochschule Kiel
Prof. Dr. Flemming Hansen (Studiengangsleiter)
Tel. +49 431 210-3029
flemming.hansen@fh-kiel.de

Hochschule Koblenz
Prof. Dr. Steffen Kröhnert (Studiengangsleiter)
Stefanie Fondel, Kerstin Wilbert
(Studiengangskoordinatorinnen)
Tel. +49 261 9528-234/-257, **basa@hs-koblenz.de**

Hochschule München
Prof. Dr. Patricia Arnold (Studiengangsleiterin)
Prof. Dr. Nicole Pötter (Studiengangsleiterin)
Manuela Freudenberg-Liheouel
(Studiengangskoordinatorin)
Tel. +49 89 1265-2326, **basa-online@hm.edu**

Fachhochschule Münster
Prof. Dr. Jörn Dummann (Studiengangsleiter)
Magdalene Grosse-Fattorini (Studiengangskoordinatorin)
Tel. +49 251 8365-865, **basa-online@fh-muenster.de**

Fachhochschule Potsdam
Prof. Dr. Gudrun Perko (Studiengangsleiterin)
Prof. Dr. Andrea Schmidt (Studiengangsleiterin)
Alena Kohlmann (Studiengangskoordinatorin)
Tel. +49 331 580-1102, **basa-online@fh-potsdam.de**

Hochschule RheinMain
Prof. Dr. Cornelia Füssenhäuser (Studiengangsleiterin)
Astrid Reitz, Sanem Okurdil
(Studiengangskoordinatorinnen)
Tel. +49 611 9495-1327/-1342, **basa-online@hs-rm.de**

Beratung zum Fernstudium

zfh – Zentrum für Fernstudien im Hochschulverbund
Tel. +49 261 91538-0, **fernstudium@zfh.de**

Zulassungsvoraussetzung

- Hochschulzugang nach Landesrecht der jeweiligen Hochschule
- in der Regel drei Jahre einschlägige Berufspraxis im sozialen Bereich mit mindestens 15 bis 20 Wochenarbeitsstunden (dabei gibt es hochschulspezifische Abweichungen)
- studienbegleitende einschlägige Tätigkeit im Bereich der sozialen Arbeit mit mindestens 15 Wochenarbeitsstunden (dabei gibt es hochschulspezifische Abweichungen)

Kosten

- Bereitstellungsgebühr in Höhe von 65 € pro Online-Modul (insgesamt 17 Online-Module)
- Sozialbeitrag der beteiligten Hochschule pro Semester

Bewerbung

Der Studiengang wird je nach Hochschule zum Wintersemester und/oder zum Sommersemester angeboten.
Die Hochschulen arbeiten nach eigenen Zulassungsverfahren.
Bitte informieren Sie sich bei der Hochschule, bei der Sie sich bewerben möchten, über die genauen Anmeldefristen und Zulassungsvoraussetzungen.

Internet

www.basa-online.de
osa.basa-online.de (Online-Studienwahlassistent)
www.zfh.de/bachelor/soziale-arbeit

B.A.
8 Semester
180 ECTS AHPGS
6 -10 Präsenztage

Soziale Arbeit (BASA-online)

Bachelor of Arts (B.A.)

HOCHSCHULEN BERLIN | FULDA | KIEL | KOBLENZ | MÜNCHEN | MÜNSTER | POTSDAM | WIESBADEN

Studieninhalte

1. Semester

- Geschichte, Theoriezugänge und Struktur Sozialer Arbeit
- Rechtsgebiete der Sozialen Arbeit
- Wissenschaftliches Arbeiten, Forschende Kompetenz und Medienkompetenz

2. Semester

- Familie: Einführung
- Arbeit: Einführung
- Existenzsicherungs- und Verwaltungsrecht
- Forschende Beobachtung, Kommunikation
- Theorieprojekt

3. Semester

- Soziale Gerechtigkeit: Einführung
- Inklusion/Exklusion: Einführung
- Gestaltung, Kreativität und Präsentation
- Theorieprojekt

4. Semester

Schwerpunktfach

- Einführung
- Lebenswelten und Methoden
- Spezifische Problemlagen und Rechtsgebiete
- Konzepte
- Krisenintervention
- Methoden Sozialer Arbeit

5. Semester

- Organisation und Management
- Familien-, Kinder- und Jugendhilferecht
- Spezifische Methoden der Sozialen Arbeit

6. Semester

- Projektplanung und Evaluation
- Sozialraum, Empowerment und Netzwerkarbeit
- Wirtschaft
- Krisenintervention, Selbstevaluation, Supervision
- Praxisprojekt

7. Semester

- Prävention und Gesundheitsförderung
- Soziale Politik und Soziale Arbeit im europäischen und internationalen Bezug
- Ethik und professionelles Selbstkonzept
- Praxisprojekt

8. Semester

- Profession und Disziplin: Theorien Sozialer Arbeit und deren Bezug zu Praxisfeldern
- Bachelorthesis
- Kolloquium

B.A.

8 Semester

180 ECTS AHPGS

6 -10 Präsenz-tage

BASA-online
Bachelor of Arts: Soziale Arbeit

ASH Berlin Alice Salomon Hochschule Berlin University of Applied Sciences
Hochschule Fulda University of Applied Sciences
Fachhochschule Kiel Hochschule für Angewandte Wissenschaften
HOCHSCHULE KOBLENZ UNIVERSITY OF APPLIED SCIENCES
HM Hochschule München University of Applied Sciences
FH MÜNSTER University of Applied Sciences
FH;P Fachhochschule Potsdam University of Applied Sciences
Hochschule RheinMain University of Applied Sciences Wiesbaden Rüsselsheim

Alexander Jungblut, Absovent des Masterfernstudiengangs Kindheits- und Sozialwissenschaften an der Hochschule Koblenz

„Die Inhalte und Schwerpunkte des berufsbegleitenden Fernstudiums haben mich sehr interessiert, **auch kindheitswissenschaftliche Fragestellungen im Kontext sozialwissenschaftlicher Bezüge zu ergründen!“**

Soziale Arbeit (maps)

Master of Arts (M.A.)

HOCHSCHULEN FULDA | KOBLENZ | MÜNSTER | POTSDAM | RHEINMAIN

Der berufsbegleitende onlinegestützte Masterstudiengang Soziale Arbeit M.A. (maps) stellt die zweite Stufe des konsekutiven Bachelor-Master-Studienprogramms der sozial- und bildungswissenschaftlichen Fachbereiche der anbietenden Hochschulen dar. Er eröffnet Absolventinnen und Absolventen eines ersten berufsqualifizierenden Hochschulstudiums (BA/Dipl.) in Sozialer Arbeit oder eines vergleichbaren Studiums im Feld der Sozialen Arbeit die Möglichkeit, ihre bisher erworbenen Kenntnisse auf Masterebene fortzuführen und sich für anspruchsvolle berufliche Tätigkeiten in leitenden, planenden oder forschenden Positionen zu qualifizieren. Das Studienangebot richtet sich somit an Fachkräfte aus dem Bereich der Sozialen Arbeit, die sich für eine wissenschaftliche Laufbahn und/oder Leitungsfunktionen bei Trägern der Sozialen Arbeit qualifizieren möchten.

Jede Hochschule bietet spezifische Vertiefungsbereiche an.
Soziale Arbeit mit dem Schwerpunkt:

- Bildung: Hochschule RheinMain
- Familie: Fachhochschule Potsdam
- Forschung: Fachhochschule Münster
- Gemeindepsychiatrie: Hochschule Fulda
- Kinder- und Jugendhilfe: Hochschule Koblenz
- Klinische Sozialarbeit: Hochschule Koblenz
- Sozialraumentwicklung und -organisation: Hochschule Fulda und Hochschule RheinMain

Die Regelstudienzeit beträgt fünf (in Potsdam sechs) Semester. Durch seine berufsbegleitende Struktur bietet der Studiengang maps berufstätigen Studierenden ein flexibles Teilzeitstudium. Die Wissensvermittlung folgt dem Ansatz des Blended Learning. Dabei greifen Selbststudienphasen, begleitete Online-Studienphasen und Präsenzphasen optimal ineinander. Je Studiensemester werden in der Regel drei bis fünf mehrtägige Präsenzveranstaltungen an der gewählten Hochschule angeboten. Während der Online-Phasen des Studiums stehen die Studierenden in regelmäßigem Kontakt mit den Lehrenden, werden in ihrem Bildungsprozess von den Lehrenden begleitet und von den Studiengangskoordinatorinnen und -koordinatoren organisatorisch unterstützt.

Der durch die AHPGS akkreditierte Studiengang mit einem Workload von 90 ECTS bzw. 120 ECTS (je nach Hochschule) ist ein Angebot des BASA-online/maps-Verbundes in Kooperation mit dem zfh. Der Studiengang wird derzeit an fünf Hochschulen angeboten. Der Masterabschluss eröffnet den Zugang zum höheren Dienst und beinhaltet, sofern im Bachelor- und Masterstudium insgesamt 300 ECTS erreicht wurden, das Recht zur Promotion gemäß der Ordnung einer promotionsberechtigten Hochschule.

Master of Arts: Soziale Arbeit
maps

Hochschule Fulda
University of Applied Sciences

HOCHSCHULE KOBLENZ
UNIVERSITY OF APPLIED SCIENCES

FH MÜNSTER
University of Applied Sciences

FH;P Fachhochschule Potsdam
University of Applied Sciences

Hochschule RheinMain
University of Applied Sciences
Wiesbaden Rüsselsheim

Beratung zum Studienangebot

Hochschule Fulda
Prof. Dr. habil. Monika Alisch (Studiengangsleiterin, Schwerpunkt Sozialraumentwicklung und -organisation)
Prof. Dr. Henning Daßler (Studiengangsleiter, Schwerpunkt Gemeindepsychiatrie)
Andrea Hilger (Studiengangskoordinatorin)
Tel. +49 661 9640-2444, **andrea.hilger@sw.hs-fulda.de**

Hochschule Koblenz
Prof. Dr. Katrin Schneiders (Studiengangsleiterin)
Sarah Hesse (Studiengangskoordinatorin)
Tel. +49 261 9528-238, **maps@hs-koblenz.de**

Fachhochschule Münster
Prof. Dr. Jörn Dummann (Studiengangsleiter)
Magdalene Grosse-Fattorini (Studiengangskoordinatorin)
Tel. +49 251 83-65865, **maps@fh-muenster.de**

Fachhochschule Potsdam
Prof. Dr. Alexandra Schmidt-Wenzel (Studiengangsleiterin)
Prof. Dr. Judith Ackermann (Stellvertretende Studiengangsleiterin)
Kati Schröder (Studiengangskoordinatorin)
Tel. +49 331 580-4102, **maps@fh-potsdam.de**

Hochschule RheinMain
Prof. Dr. Michael May (Studiengangsleiter, Schwerpunkt Sozialraumentwicklung und -organisation)
Prof. Dr. Siglinde Naumann (Studiengangsleiterin, Schwerpunkt Bildung)
VProf. Dr. Alexander Maier (Stellvertretender Studiengangsleiter)
Astrid Reitz, Sanem Okurdil (Studiengangskoordinatorinnen)
Tel. +49 611 9495-1327/-1342, **maps-sw@hs-rm.de**

Beratung zum Fernstudium

zfh – Zentrum für Fernstudien im Hochschulverbund
Tel. +49 261 91538-0, **fernstudium@zfh.de**

Zulassungsvoraussetzung

Abschluss eines ersten grundständigen Studiums im Bereich Soziale Arbeit oder eines vergleichbaren Studiums, in der Regel mit der Note 2,5 oder besser.
Zuständig für die Zulassung sind die Fachbereiche an jedem Standort. Erkundigen Sie sich bitte an der betreffenden Hochschule über die genauen Voraussetzungen.

Kosten

- Bereitstellungsgebühr in Höhe von 65 € pro Online-Modul (insgesamt für 8 Online-Module, ca. 130 € pro Semester)
- Semesterbeitrag der gewählten Hochschule pro Semester
- in Rheinland-Pfalz ggf. Zweitstudiengebühr (je nach Art des ersten Hochschulabschlusses)

Bewerbung

Der Studiengang wird je nach Hochschule einmal jährlich zum Wintersemester oder zum Sommersemester angeboten.
Die Hochschulen arbeiten nach eigenen Zulassungsverfahren. Bitte informieren Sie sich bei der Hochschule, bei der Sie sich bewerben möchten, über die genauen Anmeldefristen und Zulassungsvoraussetzungen.

Internet

www.maps-master.de
www.zfh.de/master/soziale-arbeit

M.A.

5 Semester

90/120 ECTS AHPGS

3 -5 Präsenzen

Studieninhalt (exemplarischer Verlauf)

1. Semester

- Theorie und Gegenstandsgeschichte Sozialer Arbeit
- Empirische Forschung und Handlungsforschung
- Vertiefungsfach

2. Semester

- Leitung und Steuerung
- Empirische Forschung und Handlungsforschung
- Vertiefungsfach
- Vertiefungsfach

3. Semester

- Vertiefungsfach
- Vertiefungsfach
- Vertiefungsfach
- Handlungsforschungsprojekt

4. Semester

- Soziale Unternehmen
- Vertiefungsfach
- Handlungsforschungsprojekt

5. Semester

- Masterthesis und Kolloquium

Soziale Sicherung, Inklusion, Verwaltung

Bachelor of Arts (B.A.)

HOCHSCHULE FULDA

Dieser Fernstudiengang vermittelt Kompetenzen in der ganzheitlichen Beratung, Förderung und Vermittlung von Menschen in (drohender) Langzeitarbeitslosigkeit sowie Entwicklung und Einführung von Strategien zur Vorbeugung sozialer Exklusion. Die Kompetenzen werden durch interdisziplinär angelegte Module vermittelt, die in enger Rückkopplung mit den hessischen kommunalen Trägerinnen und Trägern der Grundsicherung für Arbeitssuchende entwickelt wurden. Das Studium kann berufsbegleitend oder dual absolviert werden.

Der Studiengang ist modular aufgebaut und folgt dem Ansatz des Blended Learning. Dabei greifen Selbststudienphasen, Online-Studienphasen, begleitetes Lerncoaching, Forenarbeit und Präsenzphasen optimal ineinander. In jedem Semester finden in einem etwa vierwöchigen Abstand freitags und samstags ganztägige Präsenzveranstaltungen an der Hochschule Fulda statt.

Im vierten Semester bietet der Studiengang zwei Vertiefungsrichtungen zur Auswahl:
- Ältere Menschen
- Jugendliche und junge Erwachsene

Der durch die AHPGS akkreditierte Studiengang mit einem Workload von 180 ECTS ist ein Angebot der Hochschule Fulda in Kooperation mit dem zfh. Der Bachelorabschluss ermöglicht ein anschließendes Masterstudium.

Studiengangsleitung
Prof. Dr. Frank Unger

Beratung zum Studienangebot
Hochschule Fulda
Andrea Hilger (Studiengangskoordinatorin)
Tel. +49 661 9640-2444
andrea.hilger@sw.hs-fulda.de

Beratung zum Fernstudium
zfh – Zentrum für Fernstudien im Hochschulverbund
Tel. +49 261 91538-0, **fernstudium@zfh.de**

Zulassungsvoraussetzung

Für dual Studierende
- Hochschulzugang gem. § 54 Hochschulgesetz Hessen
- Ausbildungsvertrag mit einer Optionskommune nach § 6 Abs. 2 SGB II oder einer vergleichbaren Einrichtung, die einen Kooperationsvertrag mit der Hochschule Fulda geschlossen hat

Für berufsbegleitend Studierende
- Hochschulzugang gem. § 54 Hochschulgesetz Hessen
- Beschäftigung bei einer Trägerin, einem Träger der Grundsicherung, den „gemeinsamen Einrichtungen“ (ARGE), einem Jobcenter oder im sozialen Verwaltungsbereich der Sozialwirtschaft

Kosten
- Bereitstellungskosten in Höhe von 65 € pro Online-Modul (in der Regel drei Module pro Semester)
- Sozialbeitrag der Hochschule Fulda pro Semester

Bewerbung
Online über die Website der Hochschule Fulda:
www.hs-fulda.de/online-bewerbung
Wintersemester: 01. Mai bis 15. Juli

Internet
www.hs-fulda.de/fachbereiche/sozialwesen/studium
www.zfh.de/bachelor/soziale-sicherung

Hochschule Fulda
University of Applied Sciences

Studieninhalte

1. Semester
- Historische und theoretische Zugänge
- Öffentliches Recht
- Soziale Gerechtigkeit
- EDV und deskriptive Statistik

2. Semester
- Arbeitsmarktprozesse
- Verwaltungs-, Sozial- und Leistungsrecht
- Dokumentation und Projektplanung
- Praxisprojekt 1

3. Semester
- Gesprächsführung
- Organisation und Managementkonzepte
- Beratung von Leistungsberechtigten
- Praxisprojekt 1

4. Semester
- Leistungsrechtliche Grundlagen und Zusammenhänge
- Vertiefungsfach
- Statistik
- Praxisprojekt 2

5. Semester
- Migration, Alter, Gender, Armut
- Chronische Erkrankungen und Behinderungen
- Öffentliche BWL
- Gesprächsführung
- Praxisprojekt 2

6. Semester
- Controlling und Rechnungswesen
- Schuldnerberatung, Recht, SGB VIII
- Gesundheitsförderung
- Menschen in Notlagen
- Praxisprojekt 2

7. Semester
- Netzwerkarbeit Public Government
- Kooperation und Vernetzung im Sozialraum
- Abschlussmodul
- Bachelorthesis und Kolloquium

B.A.

7 Semester

180 ECTS AHPGS

Präsenzen

ANZEIGE

ZENTRUM FÜR FERNSTUDIEN UND UNIVERSITÄRE WEITERBILDUNG

ZUM MASTER NEBEN DEM BERUF

Fernstudien und Kurse in den Bereichen Naturwissenschaften und Technik, Humanwissenschaften sowie Management.

www.zfuw.org zfuw

ANZEIGE

Bundesverband der Fernstudienanbieter

Ihr Ansprechpartner und Expertennetzwerk für die digitale Bildung!

Tel. 030 / 767 586 - 970 | www.fernstudienanbieter.de

ANZEIGE

Studium und Weiterbildung TAS®

Technische Akademie Südwest e.V.

Hochschule Kaiserslautern University of Applied Sciences

Weiterbildungsstudiengänge

Master oder Zertifikat

- Bauschäden, Baumängel und Instandsetzungsplanung
- Grundstücksbewertung
- Instandhaltungsmanagement von Rohrleitungssystemen
- Sicherheitstechnik - Arbeitssicherheit und Gesundheitsschutz
- Vorbeugender Brandschutz

praxisnah | berufsbegleitend

4 Semester Studium und 5. Semester Masterarbeit

0631 3724 - 4720

www.tas-kl.de

Eine weitere **Möglichkeit**

Beruf und **Studium** zu **verbinden**:

Das duale Hochschulstudium

in **Rheinland-Pfalz**, **Hessen** und **Saarland**

Informieren Sie sich auf den folgenden Seiten über duale Studienangebote.

Duales Studium bedeutet, dass Sie in der Regel innerhalb von drei Jahren ein Studium absolvieren, bei dem sich betriebliche Praxisphasen mit Phasen der wissenschaftlichen Ausbildung an einer Hochschule in einem regelmäßigen zeitlichen Rhythmus abwechseln. Dabei unterscheidet man ausbildungsintegrierte Studiengänge, bei denen der Studienabschluss mit dem Berufsabschluss in einem anerkannten Ausbildungsberuf verbunden ist, und praxisintegrierte Studiengänge. Am Ende des dualen Studiums erreichen Sie einen praxisnahen akademischen Abschluss mit sehr guten beruflichen Perspektiven.

Die Duale Hochschule Rheinland-Pfalz, die Kampagne „Duales Studium Hessen“ und die Hochschule für Technik und Wirtschaft des Saarlandes (htw saar) informieren Sie über ihre ausbildungs- und berufsintegrierten Studiengänge.

Duale Hochschule Rheinland-Pfalz

Sie interessieren sich für ein Studium, möchten aber auch Praxis erfahren? Dann ist ein DUALES Studium genau das RICHTIGE für Sie!

Was ist das Besondere an einem dualen Studium?

Ein duales Studium verknüpft ein wissenschaftliches Hochschulstudium mit einer Ausbildung oder intensiven Praxisphasen in einem Unternehmen. Sie studieren in der Regel drei bis vier Jahre und erhalten eine praxisnahe, akademisch hochrangige Ausbildung mit sehr guten Berufsperspektiven.

In Rheinland-Pfalz gibt es zwei mögliche Varianten:

- Ausbildungsintegriertes duales Studium = Studium plus berufliche Ausbildung
- Praxisintegriertes duales Studium = Studium plus intensive Praxisphasen

Wie ist ein duales Studium aufgebaut?

In Rheinland-Pfalz wechseln sich Lernphasen an der Hochschule und im Betrieb (gegebenenfalls mit Berufsschulunterricht bei ausbildungsintegrierten Studiengängen) ab. Je nach Studiengang lernen Sie en bloc oder an bestimmten Wochentagen an der Hochschule. Einige Studiengänge starten zunächst mit der betrieblichen Ausbildung, bevor es an der Hochschule mit der Theorie losgeht. Die Vorlaufzeit variiert in der Regel zwischen vier Wochen und achtzehn Monaten.

Zulassungsvoraussetzungen

- Allgemeine oder fachgebundene Hochschulreife oder Fachhochschulreife (mindestens schulischer Teil)
- Eine als gleichwertig anerkannte Hochschulzugangsberechtigung
- Ein abgeschlossener Ausbildungs- oder Praktikumsvertrag mit einem Kooperationsunternehmen

Vorteile für Studierende auf einen Blick

- Exzellente Berufsaussichten
- Bei ausbildungsintegrierten Studiengängen zwei anerkannte Abschlüsse (Ausbildungsberuf und Hochschulabschluss)
- Hohe Übernahmechancen nach Abschluss des Studiums
- Finanzielle Unabhängigkeit durch Vergütung während des Studiums (studiengangsabhängig)
- Verbindung zwischen theoretischen Inhalten und betriebspraktischen Erfahrungen
- Frühes Kennenlernen der betrieblichen Organisation
- Neben Fach- und Methodenkompetenz Erwerb von Handlungs- und Sozialkompetenz

Kontakt

Duale Hochschule Rheinland-Pfalz
Erenburgerstraße 19
67549 Worms
Tel. +49 6241 509-490
E-Mail: info@dualehochschule-rlp.de
www.dualehochschule-rlp.de

Technische Hochschule Bingen
→ www.th-bingen.de

Agrarwissenschaften
- Agrarwirtschaft (B.Sc.)

Studienort Weincampus Neustadt; in Kooperation mit der TH Bingen und der Hochschule für Wirtschaft und Gesellschaft Ludwigshafen sowie dem Dienstleistungszentrum Ländlicher Raum (DLR) Rheinpfalz
- Deutsch-französischer Master Weinbau & Oenologie (M.Sc.)
- Weinbau und Oenologie (B.Sc.)

Informatik
- Angewandte Bioinformatik (B. Sc.)

Ingenieurwissenschaften
- Biotechnologie (B.Sc.)
- Elektrotechnik (B.Eng.)
- Energie- und Verfahrenstechnik (B.Sc.)
- Klimaschutz und Klimaanpassung (B.Sc.)
- Maschinenbau – Industrial Engineering (B.Eng.)
- Medizinische Biotechnologie (B.Sc.)
- Regenerative Energiewirtschaft und Versorgungstechnik (B.Sc.)
- Umweltschutz (B.Sc.)
- Verfahrens- und Prozesstechnik (B.Sc.)

Hochschule Kaiserslautern
→ www.hs-kl.de

Agrarwissenschaften
Studienort Weincampus Neustadt; in Kooperation mit der TH Bingen und der Hochschule für Wirtschaft und Gesellschaft Ludwigshafen sowie dem Dienstleistungszentrum Ländlicher Raum (DLR) Rheinpfalz
- Deutsch-französischer Master Weinbau & Oenologie (M.Sc.)
- Weinbau und Oenologie (B.Sc.)

Gestaltung
- Architektur (B.A.)
- Innenarchitektur (B.A.)
- Virtual Design (B.A.)

Informatik
- Angewandte Informatik (B.Sc.)
- Digital Media Marketing (B.Sc.)
- Medieninformatik (B.Sc.)
- Medizininformatik (B.Sc.)

Ingenieurwissenschaften
- Angewandte Chemie (B.Eng.)
- Angewandte Pharmazie (B.Sc.)
- Bauingenieurwesen (B.Eng.)
- Digital Engineering (B.Eng.)
- Elektrotechnik (B.Eng.)
- Energie-Ingenieurwesen (B.Eng.)
- Leder- und Textiltechnik (B.Eng.)
- Maschinenbau (B.Eng.)
- Mechatronik (B Eng.)
- Mikrosystem- und Nanotechnologie (B.Eng.)
- Wirtschaftsingenieurwesen (B.Eng.)

Naturwissenschaften
- Applied Life Sciences (B.Sc.)
- Medizin- und Biowissenschaften (B.Sc.)

Wirtschafts- und Sozialwissenschaften
- Finanzdienstleistungen (B.A.)
- Information Management (B.Sc.)
- International Business Administration (IBA) (B.A.)
- Mittelstandsökonomie (B.A.)
- Technische Betriebswirtschaft (B.Sc.)
- Wirtschaft und Recht (B.A.)

Hochschule Koblenz
→ www.hs-koblenz.de

Informatik
- Software Engineering dual (B.Eng.)

Ingenieurwissenschaften
- Bauingenieurwesen dual (B.Eng.)
- Bauingenieurwesen/Wasserbau dual (B.Eng.)
- Elektrotechnik dual (B.Eng.)
- Informationstechnik dual (B.Eng.)
- Maschinenbau dual (B.Eng.)
- Mechatronik dual (B.Eng.)
- Werkstofftechnik Glas und Keramik dual (B.Eng.)

Wirtschafts- und Sozialwissenschaften
- Bildung & Erziehung dual (B.A.)
- Business Administration dual (B.Sc.)
- Business Administration – Steuern dual (B.Sc.)
- Forschungs- und Innovationsmanagement (B.A.)
- Sportmanagement dual (B.Sc.)

Hochschule für Wirtschaft und Gesellschaft Ludwigshafen
→ www.hwg-lu.de

Agrarwissenschaften
Studienort Weincampus Neustadt; in Kooperation mit der TH Bingen und der Hochschule für Wirtschaft und Gesellschaft Ludwigshafen sowie dem Dienstleistungszentrum Ländlicher Raum (DLR) Rheinpfalz
- Deutsch-französischer Master Weinbau & Oenologie (M.Sc.)
- Weinbau und Oenologie (B.Sc.)

Gesundheitswissenschaften
- Gesundheitsökonomie im Praxisverbund GiP (B.Sc.)
- Hebammenwissenschaft (B.Sc.)

Wirtschafts- und Sozialwissenschaften
- Internationale Betriebswirtschaftslehre – International Business Administration (IBA) (B.Sc.)
- Internationale Wirtschaftsinformatik – International Business Administration and Information Technology (IBAIT) (B.Sc.)
- Logistik (B.A.)

HOCHSCHULE MAINZ
UNIVERSITY OF
APPLIED SCIENCES

Hochschule Mainz
→ www.hs-mainz.de

Informatik
- Angewandte Informatik (öffentlicher Dienst) (B.Sc.)
- Digital Media Management (B.Eng.)
- Wirtschaftsinformatik (B.Sc.)

Ingenieurwissenschaften
- Geoinformatik und Vermessung (B.Sc.)
- Technisches Immobilienmanagement (B.Eng.)

Wirtschafts- und Sozialwissenschaften
- Betriebswirtschaftslehre (B.Sc.)

Trier University of Applied Sciences | HOCHSCHULE TRIER

Hochschule Trier
→ www.hs-trier.de

Informatik
- Informatik (B.Sc.)
- Internet of things - Digitale Automation (B.Eng.)
- Umwelt- und Wirtschaftsinformatik (B.Sc.) – dual

Ingenieurwissenschaften
- Bauingenieurwesen Dual (B.Eng.)
- Bio- und Pharmatechnik (B.Sc.) – dual
- Elektrotechnik Dual (B.Eng.)
- Maschinenbau dual (B.Eng.)
- Produktionstechnologie (B.Eng.) – dual
- Wirtschaftsingenieurwesen dual (B.Eng.)

Gesundheitswissenschaften
- Ergotherapie (B.Sc.)
- Logopädie (B.Sc.)
- Physiotherapie (B.Sc.)

Wirtschafts- und Sozialwissenschaften
- Betriebswirtschaft Dual (B.A.)
- Nachhaltige Ressourcenwirtschaft (B.A.) – dua
- Nonprofit und NGO-Management (B.A.)
- Wirtschaftsinformatik Dual (B.Sc.)

Hochschule Worms
University of Applied Sciences

Hochschule Worms
→ www.hs-worms.de

Informatik
- Angewandte Informatik – dual (B.Sc.)
- Mobile Computing – dual (M.Sc.)
- Wirtschaftsinformatik – dual (B.Sc.)
- Wirtschaftsinformatik (M.Sc.)

Wirtschafts- und Sozialwissenschaften
- Air Traffic Management – dual (B.Sc.)
- Aviation Management (B.A.)
- Aviation Management and Piloting – dual (B.Sc.)
- Digital Business Management - dual (B.A.)
- Entrepreneurship (M.A.)
- Global Trade Management – dual (B.A.)
- Global Trade Management – dual (M.A.)
- Handelsmanagement (B.A.)
- International Management (B.A.)
- International Management (M.A.)
- Internationales Logistikmanagement – dual (M.A.)
- Steuerlehre (B.A.)
- Taxation (M.A.)
- Tourism and Travel Management – dual (B.A.)

Die aktuelle Übersicht der dualen Studiengänge in Rheinland-Pfalz finden Sie unter: **www.dualehochschule-rlp.de**

Duales Studium Hessen

In Hessen gibt es seit fast fünfzehn Jahren duale Studiengänge. Durch private und öffentliche Hochschulen sowie Berufsakademien verfügt Hessen über eine außergewöhnliche Vielfalt an Anbietern und Angebotsformen im dualen Studium. Dies kommt dem Interesse der Unternehmen an passgenauen Lösungen entgegen und wird regionalen Besonderheiten besser gerecht. Als Reaktion auf die vielfältigen, wachsenden Anforderungen der modernen Berufs- und Arbeitswelt entstehen an den Hochschulen und Berufsakademien immer mehr Studienangebote, die eine Verzahnung von Berufsausbildung oder intensiven Praxisphasen mit dem Hochschulstudium vorsehen. So wird den Studierenden auf hervorragende Weise eine Vernetzung von Studium und Praxis geboten. Außerdem stärkt das duale Studium die Zusammenarbeit von Wissenschaft und Wirtschaft. Dies kommt dem Technologietransfer unmittelbar zugute.

Ein Kriterienkatalog als Qualitätsversprechen

Das Land Hessen hat die Dachmarke „Duales Studium Hessen“ etabliert und fördert unter dieser Marke die qualitätsgesicherte Vernetzung aller Bildungsanbieter. Grundlage ist ein Kriterienkatalog, den eine Arbeitsgruppe aus Vertreterinnen und Vertretern von Hochschulen, Berufsakademien, Wirtschaftsverbänden sowie der beiden oben genannten Ministerien 2010 formuliert hat. Darin wurden erstmals klare Anforderungen festgeschrieben. Beispielsweise kann das duale Studium nur ausbildungsintegriert (mit Kammerabschluss oder vergleichbarem Abschluss) oder praxisintegriert (ohne Kammerabschluss, aber mit intensiven Praxisphasen im Rahmen eines Vertragsverhältnisses mit dem Praxispartner) organisiert sein. Außerdem sind der Wechsel zwischen Studien- und Praxisphasen und die Inhalte der Praxisphasen in Grundzügen in einem Vertrag zwischen Hochschule und Bildungsanbieter festzuhalten (siehe: www.dualesstudium-hessen.de/kriterienkatalog/).

Ergänzende Qualitätskriterien für die Praxisphasen

Um die Marke und ihr Qualitätsversprechen weiter zu stärken, hat eine Arbeitsgruppe bestehend aus Vertreterinnen und Vertretern der beteiligten Hochschulen und Berufsakademien, des Wissenschafts-, Wirtschafts- und Kultusministeriums sowie der IHK 2019 zusätzliche Qualitätskriterien für die Verzahnung zwischen Theorie und Praxis zusammengefasst, die den Kriterienkatalog ergänzen. Diese sollen Praxispartner und Studierende darüber informieren, was genau in den Praxisphasen auf sie zukommt. Sie stellen Standards für die Betreuung, den Austausch oder die Mitwirkung der Praxispartner für gelingende Praxisphasen und die besonderen Anforderungen an dual Studierende dar.

Studiengänge und Studierende

Die duale Studienform wird an den hessischen Hochschulen und Berufsakademien insbesondere in den Bereichen Wirtschaft, Informatik, Technik und Ingenieurwissenschaften, aber auch in den Agrar-, Ernährungs- und Gesundheitswissenschaften oder in Gestaltung angeboten. Die dualen Studienangebote schlagen eine Brücke zwischen Wissenschaft und Praxis, Hörsaal und Betrieb: Ein Erfolgsmodell - wie die konstant steigende Nachfrage unter Studierenden wie Unternehmen zeigt.

Die Dachmarke „Duales Studium Hessen”

Das Hessische Ministerium für Wirtschaft, Energie, Verkehr und Wohnen und das Hessische Ministerium für Wissenschaft und Kunst initiierten 2008 die Kampagne „Duales Studium Hessen“, um Transparenz in die breite Palette an dualen Studienangeboten in Hessen zu bringen. Ziel ist, den Ausbau dieser innovativen Studienform zu fördern und sie bekannter zu machen – vor allem bei den Zielgruppen Unternehmen und Schülerinnen bzw. Schüler. Seither ist die Anzahl dual Studierender von etwa 2.200 im Jahr 2008 auf rund 6.880 im Wintersemester 2020/2021 gestiegen. Auf der Internetseite www.dualesstudium-hessen.de finden Studieninteressierte und Unternehmer alle Informationen zu den hessischen Bildungsanbietern und eine Datenbank mit den über 130 dualen Studienmöglichkeiten in Hessen. Neben der Beratung durch die Bildungsanbieter informieren das Hessische Kultusministerium, die Industrie- und Handelskammern sowie die Regionaldirektion Hessen der Bundesagentur für Arbeit im Rahmen der Studien- und Berufsorientierung über das „Duale Studium Hessen“. Das duale Studium reagiert auf die gestiegenen Qualifikationsanforderungen an künftige Fachkräfte und stärkt die Zusammenarbeit der Bildungseinrichtungen mit der Wirtschaft vor Ort. Das Konzept, Bildungsangebote im tertiären Bereich auch im ländlichen Raum anzusiedeln, ist ein möglicher Schlüssel für die Zukunftsfähigkeit von Regionen abseits von Ballungsgebieten. Junge Menschen können auf diese Weise in ihrer Heimatregion gehalten werden.

Duales und berufsbegleitendes Studium im Saarland

Viele Studierende üben neben dem Studium eine fachfremde Tätigkeit aus, die in der Regel der Finanzierung des Studiums dient, aber nicht der Erweiterung und Einübung des an der Hochschule vermittelten Wissens. Für den Studienverlauf und die Dauer des Studiums ist es vorteilhafter, wenn diese Tätigkeit zielgerichtet für den Erwerb weiterer Fachkenntnisse und die Vertiefung des theoretischen Wissens in der Praxis genutzt werden kann. Die parallele berufliche und akademische Qualifikation ist ein international übliches Verfahren, um lange Berufs- und Qualifizierungswege zu vermeiden und vertikale Karrierewege zu eröffnen. Die Hochschule für Technik und Wirtschaft des Saarlandes (htw saar) beschreitet diesen innovativen und zukunftsweisenden Weg.

Die htw saar bietet seit 2008 sowohl duale (ausbildungs- und berufsintegrierende) als auch berufsbegleitende Bachelorstudiengänge in den folgenden Bereichen an (Stand WS 2021/22):

- Aviation Business, berufsbegleitend (B.Sc.)
- Betriebswirtschaft, berufsbegleitend (B.A.)
- Wirtschaftsingenieurwesen, berufsintegrierend (B.Sc.)

Bei den Studiengängen mit Masterabschluss werden angeboten:

- Entwicklungs-/Prozessingenieur, berufsintegrierend (M.Eng.)
- Konstruktionsbionik, berufsbegleitend (M.Eng.) in Kooperation mit dem zfh
- Labor- und Qualitätsmanagement, berufsbegleitend (M.Sc.)
- Management und Führung, berufsbegleitend (M.A.)
- Sicherheitsmanagement, berufsbegleitend (M.A.) in Kooperation mit dem zfh
- Wirtschaftsingenieurwesen, berufsbegleitend (M.Sc.)

Die Einrichtung weiterer dualer und berufsbegleitender Bachelor- und Masterstudiengänge ist für die Zukunft geplant. Teilweise können in den oben genannten Studiengängen Module einzeln oder als Zertifikatsprogramm gebucht werden.
Darüber hinaus bietet die Fakultät für Sozialwissenschaften folgende Zertifikate an, die der Qualifizierung und Spezialisierung der pädagogischen Fachkräfte in Kindertageseinrichtungen in den Bereichen frühkindliche Pädagogik, Sprachentwicklung, ethisch-professionelles Handeln und Leitungskompetenz dienen:

- Fachkraft Krippenpädagogik
- Fachkraft für Partizipation
- Fachkraft für Sprache, Differenzsensibilität und interkulturelle Bildung
- Leitung und Management im Handlungsfeld Sozialpädagogik
- Transregionaler Kinderschutz und Kinderrechte in der Großregion

Die Fakultät für Wirtschaftswissenschaften bietet in Kooperation mit der IHK Saarland das Zertifikat
• Personalreferent/in htw saar / IHK an.

Vorteile des dualen und berufsbegleitenden Studiums

- Finanzielle Unabhängigkeit
- Studium und Beruf lassen sich miteinander vereinbaren
- Stärkere Praxisausrichtung durch die Verzahnung mit dem Unternehmen

- Studierende können bereits während des Studiums von ihren fachlichen und praktischen Erfahrungen profitieren
- Zwei anerkannte Abschlüsse bei ausbildungsintegrierenden Studiengängen
- Unternehmen können ihre Mitarbeiterinnen und Mitarbeiter beruflich weiter qualifizieren, ohne auf ihre Arbeitskraft zu verzichten
- Möglichkeit der Personalentwicklung, Führungspositionen können langfristig aus den eigenen Reihen besetzt werden

Kontakt

Hochschule für Technik und Wirtschaft des Saarlandes (htw saar), CEC Saar
Goebenstraße 40
66117 Saarbrücken
Tel. +49 681 5867-137
E-Mail: cecsaar@htwsaar.de
https://cecsaar.de

htw saar Hochschule für Technik und Wirtschaft des Saarlandes University of Applied Sciences

Weitere Informationen und Recherchetipps

Informationen zu Fernstudienangeboten an staatlichen Fach-/Hochschulen finden Sie im Internet auf den Seiten des zfh – Zentrum für Fernstudien im Hochschulverbund unter www.zfh.de.
Weitere Fernstudiengänge von Universitäten und Fach-/Hochschulen finden Sie auf der Seite www.hochschulkompass.de oder unter www.studieren.de.
Die FernUniversität in Hagen (www.fernuni-hagen.de) ist die einzige deutsche Universität, die Bachelor- und Masterstudiengänge ausschließlich per Fernstudium anbietet.

Informationen zu Fernunterrichtsangeboten und Fernunterricht privater Bildungsanbieter und zur Lehrgangssuche bietet die Staatliche Zentralstelle für Fernunterricht (ZFU) in Köln, die gemeinsam mit dem Bundesinstitut für Berufsbildung (BiBB) den „Ratgeber für Fernunterricht und Fernstudium“ herausgibt (www.zfu.de).

Weitere Recherchemöglichkeiten zum Fernstudium:

- www.bildungsportal-hessen.de
- www.fachhochschule.de
- www.fernstudi.net
- www.fernstudiumcheck.de
- www.fernstudium-direkt.de
- www.fernstudium-infos.de
- www.master-and-more.de
- www.mba-studium.de
- www.postgraduate-master.de
- www.studieren-berufsbegleitend.de
- www.weiterbildungsportal.rlp.de
- www.weiterbildungsdatenbank-saar.de
- www.wiwi-online.de

Fernstudienangebote an deutschen Hochschulen im Überblick

Auf der Website des zfh finden Sie eine Übersicht über die dem zfh bekannten Fernstudienangebote an staatlichen deutschen Hochschulen. Die Liste erhebt keinen Anspruch auf Vollständigkeit. Für weitere Informationen zu diesen Angeboten wenden Sie sich bitte direkt an den jeweiligen Anbieter.

Fernstudienangebote an staatlichen Hochschulen
www.zfh.de/fernstudium/hs/staatlich

Zusätzlich finden Sie eine Liste privater Hochschulen mit staatlicher Anerkennung
www.zfh.de/fernstudium/hs/privat

Bildnachweis

Adobe Stock: U1: ©deagreez , ©Rostislav Sedlacek, S. 4 + 162: ©chana, S. 8.©fotogestoeber, S. 10. ©sepy, S. 12 ©puhhha, S. 14 ©insta_photos, S. 15 ©Blue Planet Studio, S, 27 ©Viacheslav Iakobchuk, S. 29 ©Saklakova, S. 31 ©nenadaksic, v.poth, S. 31 ©Prostock-studio, S. 35 ©Matej Kastelic, S. 37 ©khanchit, ©Robert Kneschke, S. 43 ©2012 Lumina Images, S. 45 ©Travel man, ©alphaspirit, S. 47 ©vege, ©raisin7036, S. 49 ©industrieblick, S. 53 ©REDPIXEL, S. 61 ©Kadmy, S. 63 ©nd3000, S. 65 ©seventyfour, S. 69 ©pressmaster, S. 71 ©Halfpoint, S. 75 ©StockPhotoPro, S. 77 ©Karin & Uwe Annas, S. 79 ©luchschen, S. 81 ©xiaoliangge, ©StockRocket, S. 85 ©industrieblick, S. 87 ©Minerva Studio, S. 89 ©KZNON, S. 95 ©Andrei Merkulov, ©zinkevych, S. 97 ©contrastwerkstatt S. 98 ©Hans Engbers, ©lirtlon S. 101 ©Boggy, ©YakobchukOlena, S. 105 ©Kzenon, ©Alexander Raths, S. 107 ©LIGHTFIELD STUDIOS, S. 108 ©zhu difeng, Monkey Business, S. 110 ©Sergey Ryzhov, S. 113 ©lily, S. 115 ©lightpoet, S. 116 ©carballo, S. 119 ©Matthias Buehner, S. 121 ©baranq, S. 129 ©Anton, S. 131 ©pressmaster, S. 133 ©Robert Kneschke, S. 135 ©Katarzyna Bialasiewicz Photographee.eu, S. 137 ©Андрей Яланский, S. 139 ©Robert Kneschke, S. 140 ©pressmaster, ©Katarzyna Bialasiewicz Photographee.eu, S. 145 ©highwaystarz, S. 151 ©contrastwerkstatt, S. 153 ©luchschen, ©BullRun, S. 159 ©jotily

TH Aschaffenbug: S. 4, 75
ASH Berlin: S. 4, 145
TH Bingen: S. 4, 103
HS Darmstadt: S. 4, 83, 122
HS Fulda: S. 4, 132
Frankfurt UAS: S. 4
HS Geisenheim. S. 4, 51
HS Kaiserslautern: S. 4, 23, 79, 89, 105, 111
FH Kiel: S. 4, 145
HS Koblenz: S. 4, 33, 43, 55, 63, 127, 147
HWG Ludwigshafen: S. 4, 25, 38, 41, 66
HS Mainz. S. 4
TH Mittelhessen: S. 4, 27, 49, 57
FH Potsdam: S. 4, 145
HS München: S. 4, 145
HS Münster: S. 4, 145
HS RheinMain: S. 4, 145
HöV Rheinland-Pfalz: S. 4
htw saar: S. 4, 61, 158
HS Trier: S. 4, 93
HS Worms: S. 4, 117
Arthur Trossen: S. 131, 137
duale Hochschule Rheinland Pfalz: S. 154, 156
duale Hochschule Saarland: S. 158
Nürburgring GmbH, Jan Brucke: S. 59
zfh: S. 5, 9

Impressum

Herausgeber und Redaktion
zfh – Zentrum für Fernstudien im Hochschulverbund
Konrad-Zuse-straße 1
56075 Koblenz
Tel. +49 261 915 38-0
Fax: +49 261 915 38-23
fernstudium@zfh.de
www.zfh.de

Anzeigenverwaltung
Hedeler-Design
Schäferstr. 9
67659 Kaiserslautern
Tel. +49 631 370 39 16
www.hedeler-design.de

Nachdruck, Vervielfältigung, auch einzelner Teile der Broschüre, unter Angabe der Quellen gestattet. Alle Rechte vorbehalten. Alle Angaben erfolgen nach bestem Wissen und Gewissen. Trotz sorgfältiger Datenzusammenstellung können sich Fehler eingeschlichen haben. Hierfür übernehmen wir keine Haftung. Druckfehler, Irrtümer und Änderungen sind vorbehalten.

zfh-Ratgeber anfordern unter ratgeber@zfh.de

berufsbegleitend zum MBA und Master

Stark im Verbund – seit über 20 Jahren

zfh

Zentrum für Fernstudien
im Hochschulverbund

Konrad-Zuse-Straße 1 | 56075 Koblenz
Tel. + 49 261 91 53 80 | fernstudium@zfh.de | www.zfh.de

Stark im Verbund – seit über 20 Jahren

zfh

Zentrum für Fernstudien
im Hochschulverbund

Konrad-Zuse-Straße 1 | 56075 Koblenz
Tel. + 49 261 91 53 80
fernstudium@zfh.de | www.zfh.de

Eine Einrichtung der Bundesländer
Rheinland-Pfalz | Hessen | Saarland